VIVRE A BASLY

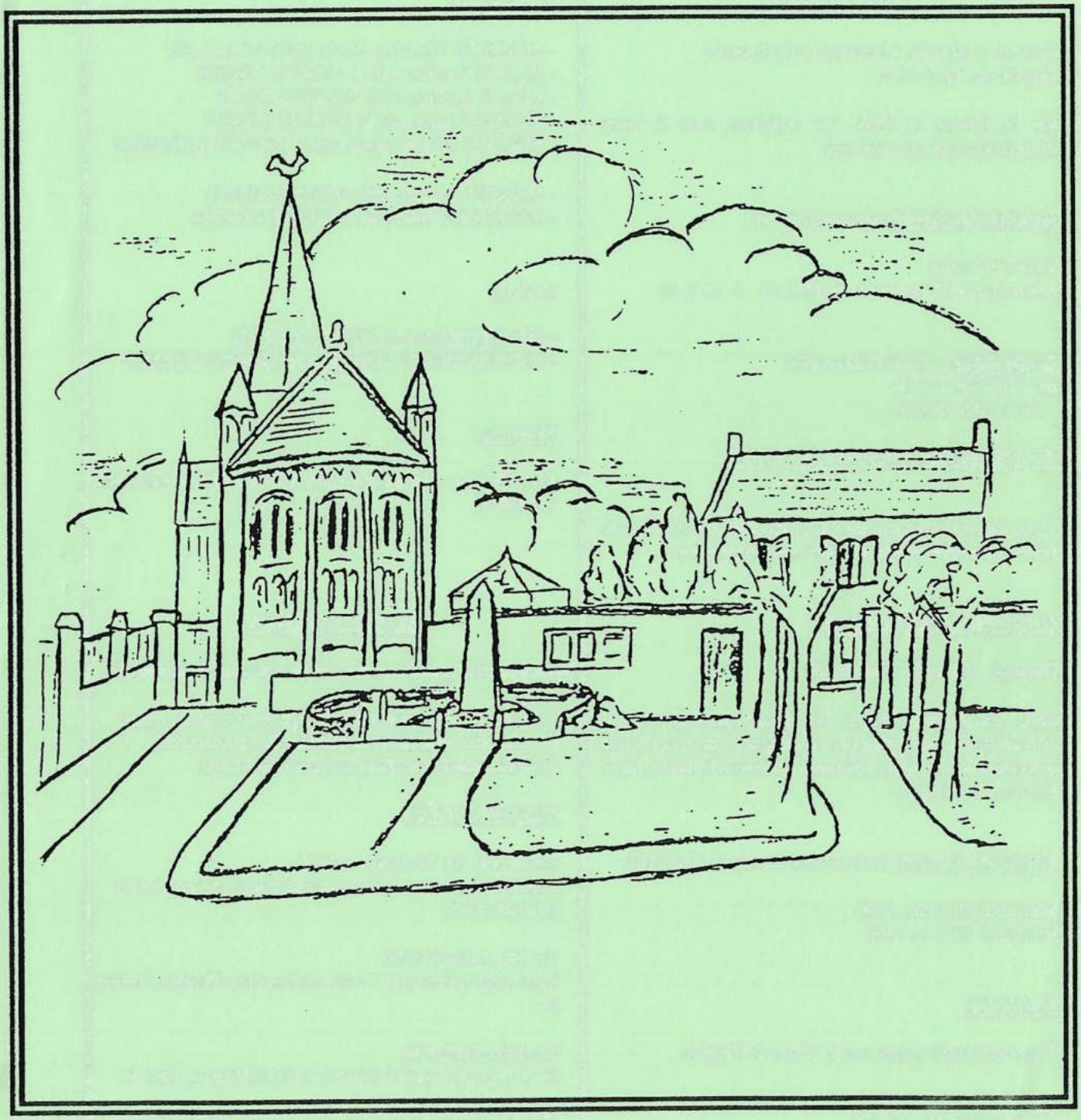

BULLETIN D'INFORMATION

DECEMBRE 1995

INFORMATIONS GENERALES

SECRETARIAT DE MAIRIE : C. Carpophore

☎ 31.80.07.25

Ouvert le **Mardi, Mercredi et le Samedi matin** de 9 h à 12 h.

M. le Maire et MM. les Adjoints sont à votre disposition sur rendez-vous.

BIBLIOTHEQUE (ouverte à tous)

Ecole Primaire
Mercredi et Vendredi de 16 h 30 à 18 h 30

GARDERIE : Ecole Maternelle
de 7 h 30 à 9 h 00
16 h 30 à 18 h 00

FORMALITES ADMINISTRATIVES

Tout nouvel habitant sur la Commune est invité à se faire connaître en Mairie, dès son installation.

ORDURES MENAGERES

Passage : **Mardi - Vendredi**

Pour les gazons, coupes de branchages, gravats et encombrants (séparément), la décharge de Creully est ouverte tous les jours, du lundi au Samedi inclus, de 8 heures à 13 heures.

ENCOMBRANTS (enlèvement devant le domicile)

Mercredi 20 Mars 1996
Mercredi 19 Juin 1996

MARCHE

Tous les lundis matin sur la place de l'Eglise.

AUBERGE DE BASLY

- Dépôt de pains pendant la fermeture de la Boulangerie de BASLY

- Dépositaire OUEST FRANCE

ETAT CIVIL

Naissances :

- LEMIERE Tiphaine née le 18/07/95 à CAEN
- BLAYO Pauline née le 13/08/95 à CAEN
- LEBAS Antoine né le 4/09/95 à CAEN
- TOMAS Laurie née le 13/09/95 à CAEN
- BOUGLE Paul et Marie nés le 16/09/95 à LISIEUX

- CLOUET Victor né le 19/09/95 à CAEN
- LECOLLEY Julien né le 3/12/95 à CAEN

Décès :

- BOUGLE Marie le 17/09/95 à CAEN
- MARCHANDET J. Philippe le 24/10/95 à BASLY

Mariage :

MARIE Jean-Claude et CLAVIER Mireille le 14/10/95 à BASLY

LE RECENSEMENT

Mon premier pas dans ma vie de citoyen responsable

Tous les jeunes ayant atteint l'âge de 17 ans au cours du trimestre précédent la période de recensement doivent penser à se faire recenser en Mairie.

INSCRIPTIONS :

En décembre 95-Janvier 1996
Pour ceux qui ont eu 17 ans en Octobre, Novembre et Décembre 95.

En Mars-Avril 1996
Pour ceux qui auront 17 ans en Janvier, Février et Mars 96.

En Juin-Juillet 96
Pour ceux qui auront 17 ans en Avril, Mai et Juin 96.

C'est important pour ceux qui poursuivent des études, le défaut de cette démarche peut entraîner un appel d'office sous les drapeaux.

Le dessin de la couverture est de Yves LESIEUX

LE MOT DU MAIRE

En cette fin d'année 1995, je tiens avec l'Equipe Municipale à vous présenter nos meilleurs voeux de santé, de réalisation de vos souhaits, de courage pour affronter les difficultés que, à des degrés divers, nous risquons de rencontrer. Ainsi va la vie.

Nos voeux s'adressent en particulier à chacune et chacun d'entre vous qui participe à la vie de la commune, qu'il s'agisse de son entretien, de son administration, de la tenue de la garderie et de la cantine, de la bibliothèque, de l'éducation des enfants, de l'animation de la vie associative, sportive et culturelle. Soyez en remercier très sincèrement.

Enfin, j'adresse mes meilleurs voeux à chacune et chacun de mes collègues de l'Equipe Municipale et du C.C.A.S. qui ont pris leur tâche à bras le corps, qu'ils soient également remerciés.

Vous allez trouver au fil des pages qui suivent, comptes-rendus d'activités et renseignements divers concernant la vie de notre commune .

Les travaux d'aménagement de la première tranche du lotissement vont bon train. Cinq réservations et un premier permis de construire à l'instruction. L'école nous a montré il y a quelques années qu'il faut atteindre une certaine taille pour maintenir ou développer services et activités économiques, mais aussi pour conserver un certain équilibre avec les communes qui nous entourent avec lesquelles nous assurons certains service en commun ou enfin pour avoir les moyens de continuer à améliorer notre cadre de vie.

Le Maire,
François OUDIN

COMPTE ADMINISTRATIF 1994
COMMUNE DE BASLY

SECTION DE FONCTIONNEMENT : VUE D'ENSEMBLE				
CHAP.	LIBELLÉ	PRÉVU	REALISÉ	
60	DENREES ET FOURNITURES	85 390,00	62 131,71	
61	FRAIS DE PERSONNEL	736 500,00	713 936,45	
62	IMPÔTS ET TAXES	1 500,00	1 353,00	
63	TRAVAUX ET SERVICES EXTERIEURS	302 250,47	222 637,87	
64	PARTICIPATIONS ET CONTINGENTS	371 530,00	325 115,57	
65	ALLOCATIONS - SUBVENTIONS	43 200,00	40 042,00	
66	FRAIS DE GESTION GENERALE	125 344,00	115 577,05	
67	FRAIS FINANCIERS	93 481,00	93 480,17	
83	PRELEVT POUR DEPENSES INVESTISSEMENT	210 000,00	210 000,00	
TOTAL DES DEPENSES DE FONCTIONNEMENT		**1 969 195,47**	**1 784 273,82**	
70	PRODUITS DE L'EXPLOITATION	154 686,00	154 686,00	
71	PRODUITS DOMANIAUX	18 893,00	20 728,26	
73	RECOUVREMENTS - SUBVENTIONS	325 688,00	364 578,31	
74	DOTATION GLOBALE DE FONCTIONNEMENT	679 292,00	679 574,69	
75	IMPOTS INDIRECTS	6 000,00	22 398,00	
77	CONTRIBUTIONS DIRECTES	594 180,00	597 165,00	
78	REDUCTIONS DE CHARGES	5 000,00	0,00	
82	PRODUITS ANTERIEURS	185 456,47	185 456,47	
TOTAL DES RECETTES DE FONCTIONNEMENT		**1 969 195,47**	**2 024 586,73**	
EXCEDENT DE FONCTIONNEMENT DEFICIT DE FONCTIONNEMENT			240 312,91	

SECTION D'INVESTISSEMENT : VUE D'ENSEMBLE				
CHAP.	LIBELLÉ	PRÉVU	REALISÉ	RESTES A REALISER
16	REMBOURSEMENTS D'EMPRUNTS	19 000,00	18 733,09	266,91
21	ACQUISITIONS BIEN MEUBLES & IMMEUBLES	143 211,10	36 210,57	107 000,53
23	TRAVAUX BATIMENTS ET GENIE CIVIL	663 217,75	467 270,42	195 947,33
29	DEPENSES IMPREVUES	19 508,96	0,00	19 508,96
TOTAL DES DEPENSES DE FONCTIONNENT		**844 937,81**	**522 214,08**	**322 723,73**
06	EXCEDENT D'INVESTISSEMENT REPORTE	485 197,81	485 197,81	0,00
10	SUBVENTIONS D'EQUIPEMENT	44 000,00	1 362,00	42 638,00
11	PRELEVEMENT SUR RECETTES FONCTIONT	210 000,00	210 000,00	0,00
14	PART. A TRAVAUX D'EQUIPEMENT	53 740,00	103 255,00	0,00
23	FACTURATIONS DE TRAVAUX	52 000,00	6 500,00	0,00
TOTAL DES RECETTES DE FONCTIONNEMENT		**844 937,81**	**806 314,81**	**42 638,00**
EXCEDENT DE FONCTIONNEMENT DEFICIT DE FONCTIONNEMENT			284 100,73	

CADRE DE VIE ET ENVIRONNEMENT

SÉCURITÉ DE NOS ENFANTS

Je recommande aux adultes qui conduisent dans le Village, et en particulier dans les lotissements, aux abords de la place de l'Eglise (lieu d'embarquement dans les cars scolaires) et de l'Ecole (pour les petits) de **ROULER TRÈS DOUCEMENT** pour parer à tout déplacement irréfléchi de nos bambins ou jeunes.

Je souhaite aussi attirer l'attention des parents dont les enfants font du vélo, du patin à roulettes ou de la planche ou sur les trottoirs ou dans la rue, de leur enseigner la plus grande prudence ainsi que le respect des règles de Sécurité Routière, notamment dans les virages où la visibilité est courte.

Enfin, les murs qui entourent la Salle de Réunion ne sont pas faits pour faire des sauts à la planche (pas plus que les escaliers d'ailleurs). **Je compte sur les parents pour le rappeler à leurs enfants.**

BRUIT

Nos compagnons à quatre pattes qui gardent nos demeures

J'aimerais ne pas avoir à remplir souvent cette rubrique.

Rappeler la mise en garde pour les chiens fugueurs qui, lorsqu'ils sont de taille importante, peuvent inspirer la crainte des enfants ou adultes croisés et dans ce cas, on ne sait jamais les réactions, même des plus doux.

L'un des aspects les plus appréciés, dans le cadre de vie, est le calme de la campagne comparé à l'univers sonore continu des villes, des bureaux ou des ateliers.

Aussi, lorsque le compagnon à quatre pattes se sent seul, la journée durant, il lui arrive de le manifester avec forces aboiements pendant des heures, à l'insu de son maître absent.

Il vous appartient de vérifier, de temps en temps, auprès de vos voisins, que le vôtre n'est pas dans ce cas et, si nécessaire, de lui trouver une solution qui peut être un logis confortable et plus de liberté sur son terrain bien clos.

Quant aux petits chiens ou minets, le risque est grand pour eux de se faire écraser sur les routes.

F. OUDIN

CADRE DE VIE ET ENVIRONNEMENT

BUS VERTS

Les Dirigeants du Département qui ont la charge de gérer les Transports de car du Département avec comme ressources les impôts que nous payons au Département, ont mis en place à la rentrée de nouveaux circuits et horaires car bon nombre de Bus circulent avec un ou deux voyageurs seulement.

Ainsi, ils ont privilégié les relations avec DOUVRES et COURSEULLES par la voie rapide. BASLY n'est plus sur la ligne CAEN-COURSEULLES, sauf pour le transport des collégiens. ANISY dispose d'une ligne particulière entre cette commune et le terminus à Continent des Bus de Ville. Le trajet BASLY-CAEN dure plus longtemps.

Si vous utilisez ces BUS VERT et que vous êtes pénalisés par les nouveaux horaires du circuit, écrivez avec vos noms et adresses en Mairie et signalez précisément ce qui ne vous va pas et ce que vous souhaiteriez.

Je transmettrai vos lettre au service concerné du Département via notre Conseiller Général.

Sachez cependant que les BUS VERTS ne pourront jamais égaler le transport individuel, pour leur souplesse, ils demeureront un compromis entre le service et son coût.

François OUDIN

RAMASSAGE DES DECHETS ORDURES MENAGERES

Le Syndicat d'Etude de l'Ouest Calvados auquel participe le Syndicat de Creully a reçu l'étude de l'APAVE. Une réunion de conclusion doit avoir lieu le 21 Décembre 95 à ST VIGOR.

Dans notre SIVOM, sont déjà ramassés par les conteneurs dans les communes, le verre, les plastiques (écrasés et sans bouchon), les papiers (journal et publicitaire) propres. Il reste à mettre au point le ramassage des emballages métalliques et surtout des déchets verts compostables. En attendant la décheterie de CREULLY est ouverte tous les matins.

Nous nous renseignons en usine où des systèmes de collecte avec paiement partiel à la quantité "livrée" sont en service depuis deux ans dans le but de s'approcher du principe payeur en fonction des quantités de déchets mis au ramassage.

Affaire à suivre.

François OUDIN

ACTIVITÉS DE LA COMMISSION DES AFFAIRES TECHNIQUES ET DE TRAVAUX

Pendant ce second semestre, la Commission a examiné plusieurs projets qui pourraient être concrétisé dans les prochains mois.

Assainissement Rue du Rocreux

Les eaux pluviales excédentaires du lotissement Emmanuel, de la rue de Fontaine-Henry, se concentrent dans la canalisation (diamètre 40 cm) de la rue de Fontaine-Henry pour se retrouver dans le fossé de la rue du Rocreux.

Un projet a été établi prévoyant la mise en place d'une canalisation (diamètre 40 cm), puis d'une canalisation (diamètre 60 cm). Cette dernière reprendra également les eaux pluviales du lotissement du Rocreux.

Une consultation d'entreprises est lancée afin d'attribuer les travaux.

Effacement des réseaux aériens et alimentation électrique Route de Courseulles entre la Mairie et le Château

Une étude est en cours pour évaluer les travaux engendrés par l'effacement des réseaux aériens du secteur Mairie - Route de Courseulles au droit du Château.

Cette opération permettra l'enterrement des réseaux P.T.T. et électriques mais également le renforcement de la Basse Tension et surtout la suppression du Poste de Transformation encastré dans le mur d'enceinte de la Mairie.

Bien entendu, un autre poste de transformation le remplacera dans l'angle du jardin côté Foyer du Temps de Vivre.

Campagne de plantation

A la Sainte-Catherine, tout bois prend racine... Espérons que cette devise nous aidera cette fois. En effet, que d'arbres morts dans les lotissements, on en recense 13. Aussi, il a été décidé de les remplacer et d'adopter une essence unique, le Cerisier à Fleurs. L'entreprise HEBERT est chargée d'assurer cette opération.

Curage du Réseau d'Assainissement

Un réseau d'assainissement récupère les eaux de surface entraînant dans leur écoulement des détritus, du sable, de la boue. Ces éléments stagnent, s'accrochent aux parois des tuyaux et forment un lit boueux au fond du tuyau, empêchant ainsi l'écoulement normal des eaux.

Dans ce cadre, la Lyonnaise des Eaux, après mise en concurrence, a été chargée de curer 400 m de tuyaux (Route de Saint-Aubin, Route de Fontaine-Henry, Lotissement Emmanuel) et 37 regards.

Le Maire-Adjoint.
D. PENVERN

ASSOCIATION DE PARENTS D'ÉLÈVES DU R.P.I. DES COMMUNES DE ANGUERNY - ANISY - COLOMBY-SUR-THAON ET BASLY

Madame, Monsieur,

Suite à l'Assemblée Générale du 13 octobre, nous vous présentons aujourd'hui le nouveau bureau de l'Association :

Président :	**Claude INIZAN**	Vice-Présidente :	**Anne BANDRAC**
Trésorier :	**Didier DEVILLERS**	Trésorier-Adjoint :	**Patrice THOREL**
Secrétaire :	**Dominique POUETTRE**	Secrétaire Adjointe :	**Carole VILPOUX**

Font également partie du conseil d'administration (sur BASLY) : Patrick BERGHMAN et Alain BLAYO.

Voici la liste des animations en projet pour l'année 1995-1996, et le nom des "responsables " :

1. **Bourse au Jouets** (COLOMBY)	25 novembre	Anne BANDRAC :	☎ 31.80.02.72
2. **Loto-Dinde**	Nov.-Déc.	Monique JANUEL :	☎ 31.80.32.40
3. **Vente de Galette des Rois**	13 janvier	Patrick BERGHMAN :	☎ 31.08.08.29
4. **Carnaval et sa soirée** (COLOMBY, ANISY) **Thème : LE MONDE ANIMAL**	30 mars	Claude INIZAN :	☎ 31.44.14.33
5. **Bourses aux vêtements** (ANGUERNY)	23 mars	Anne BANDRAC :	☎ 31.80.02.72
6. **Foulées du R.P.I.** (BASLY)	4 mai	Patrice THOREL :	☎ 31.08.05.01
7. **Kermesse des écoles** (BASLY)	16 juin		

Si vous désirez participer à la mise en place de l'une de ces animations, n'hésitez pas ! Contactez le responsable. Un petit coup de main ou quelques bonnes idées seront toujours les bienvenus.

REPAS ANNUEL DES ANCIENS

Le déjeuner annuel des Anciens de BASLY, offert par le C.C.A.S. aux habitants de 65 ans et plus, a eu lieu le 5 Novembre à l'**Auberge de Basly**.

Belle journée, ou chacun a eu le plaisir de se retrouver pour partager ce bon repas en compagnie de Monsieur le Maire et des Conseillers Municipaux présents accompagnés de leurs épouses.

Merci à Monsieur le Conseiller Général ainsi qu'à l'Abbé CAILLARD qui nous ont honorés de leur présence et de leur sympathie. L'après midi s'est terminé en chansons dans la joie et l'espérance de se retrouver tous et encore plus nombreux l'année prochaine.

Merci au C.C.A.S. et à tous.

LE TEMPS DE VIVRE

Depuis le 7 Septembre, le Club "le **TEMPS DE VIVRE**" a repris ses réunions tous les Jeudis, à la maison des anciens.

Nous sommes si peu nombreux que nous ne pouvons organiser que des jeux de société (Scrable, belotes, dominos). Je vous invite à nous rejoindre si vous êtes retraités ou pré-retraités.

Le Temps de Vivre n'est pas un club isolé, nous sommes affiliés aux Aînés Ruraux qui comptent 212 clubs dans le Calvados. La Fédération du Calvados fait elle-même partie de la Fédération Nationale.Vous voyez que nous ne sommes pas seuls, les Fédérations d'Amis Ruraux nous représentent dans les problèmes des retraités en France.

Nous vous attendons, plus nous serons, plus nous serons écoutés.

J. LEBLATIER

BIBLIOTHEQUE

Dans le cadre de la quinzaine **"le temps des livres"**, la Bibliothèque de BASLY avec le concours de la Bibliothèque Centrale de Prêt, a organisé une exposition de livres animés.Exposition qui a eu un gros succès. Les classes maternelles et primaires (CE1, CE2) du R.P.I. ont toutes participé avec les enfants à ces quatre jours d'exposition.Les enfants ont manifesté un tel intérêt qu'ils ont été nombreux à nous amener leurs parents, ce qui a permis d'avoir de nouvelles inscriptions à notre Bibliothèque.

Merci à Madame LACOUR de cette initiative, merci également à Monsieur le Maire et aux Conseillers Municipaux qui sont venus nous voir.

* * * * *

Le Mercredi 20 Décembre 1995 à 15 h 30 à la Bibliothèque de BASLY, les enfants inscrits, se sont réunis pour écouter 3 comtes de Noël, suivi d'un petit goûter. Après midi animée et appréciée des enfants.

La Bibliothèque est ouverte les Mercredis et Vendredis de 16 h 30 à 18 h 30.

FETE DE NOEL DE BASLY

Le 16 Décembre 1995, la Mairie a offert aux 107 enfants de BASLY de moins de 12 ans, un Noël à la Salle Polyvalente.

Après midi joyeux et bruyant, les enfants ravis ont applaudi **"La leçon de Jonglerie"**. Les avantures de la **Princesse Nina** les ont bien amusés. Puis arriva **le Père Noël**, la hotte pleine de chocolats. Un livre a été remis à chaque enfant.

Après un petit goûter, tous sont repartis heureux jusqu'à l'an prochain.

Les enfants absents ce jour peuvent retirer leur livre à la bibliothèque.

J. LEBLATIER

COMITÉ SOUVENIR JUNO

Durant l'Assemblée Générale du 16 octobre 1995, le Président NOURRY a fait, pour les nouveaux élus, le bilan de dix années d'efforts pour mettre en valeur l'Action active de l'Armée Canadienne pour la Libération de l'Europe.

Après le 50ème Anniversaire, point d'orgue de l'Action Commémorative, l'initiative en cours est de réaliser à 3000 exemplaires un guide mémoire rassemblant tout ce qui a été fait par les communes du Souvenir JUNO.

F. OUDIN

FETE DE LA SAINT-GEORGES
SAINT-PATRON DE BASLY

Pour reprendre la tradition de la fête patronale de la paroisse Saint-Georges de BASLY, la municipalité offre une soirée avec le concours de la Chorale Amunvilla en l'Eglise de BASLY qui aura lieu :

le 19 avril 1996 à 20 h 45

F. OUDIN

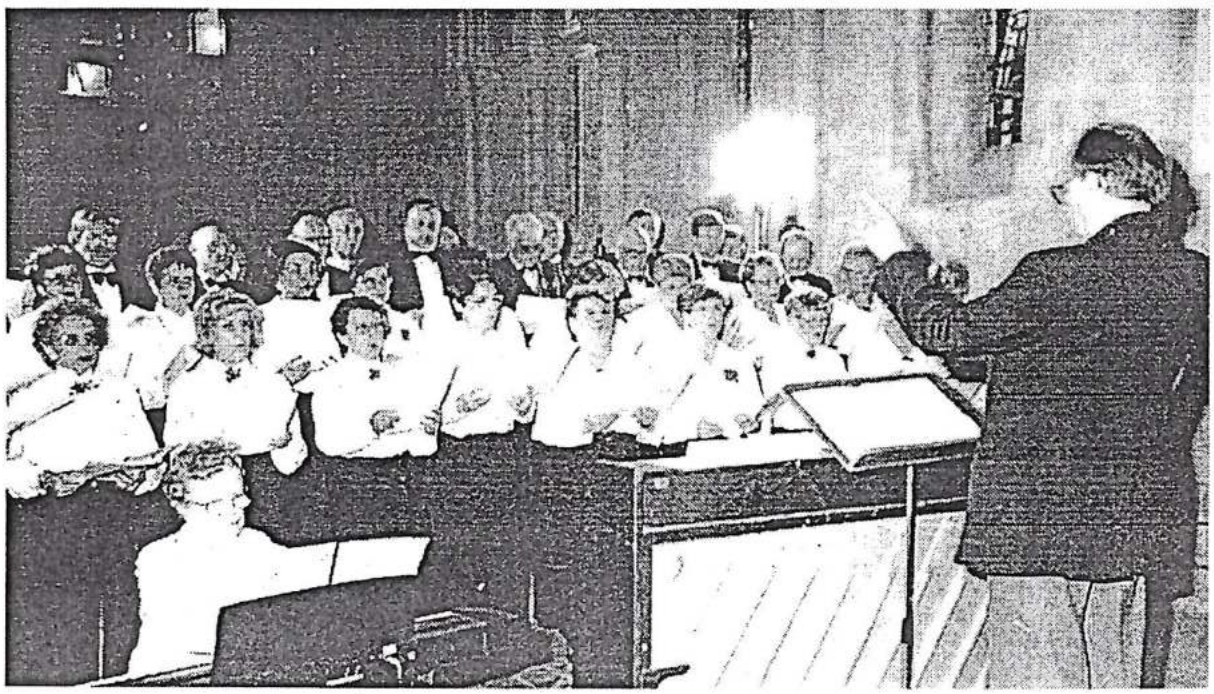

La chorale Amundivilla.

COMMISSION SPORTS ET LOISIRS
TOURNOIS SPORTIFS

Avec les Jeunes de la commune, nous souhaitons organiser un tournoi de sports collectifs, au printemps.

Pour préparer cette journée, il sera fait appel à quelques jeunes intéressés et responsables.

Nous avons des idées, mais nous attendons aussi les vôtres car c'est vous qui êtes concernés en premier.

Ceux qui le souhaitent pourront laisser leur nom à la mairie et une réunion aura lieu l'année prochaine.

En attendant, bonnes fêtes de fin d'année.

Mme RICHARD

TENNIS MUNICIPAL

L'année de Tennis s'achève, un tournoi s'est déroulé sur les mois de juin et juillet. Nous avons pu réunir 24 participants : 16 hommes, 4 femmes et 4 ados garçons.

Les différentes finales ont vu les victoires de :

MADELAINE Vincent	face à	VALLERIE Jean-Baptiste
MADELAINE Sylvie	face à	MADELAINE Sarah
VALLERIE Thomas	face à	LESVENTES Arnaud.

Chaque vainqueur s'est vu remettre une coupe, et chaque finaliste un billet d'entrée pour les demi-finales du TOP-TEN au Zénith à CAEN.

Notons que la coupe vainqueur hommes nous a été gracieusement offerte par l'entreprise PESNELLE.

Les inscriptions pour l'année 1996 reprendront courant Janvier, les dates vous seront communiquées ultérieurement.

Le responsable vous présente ses meilleurs voeux pour l'année 1996.

Jean MADELAINE

BASLY MOTO CLUB

L'année 95 se termine, et elle fut pour nous, une bonne année.

En ce qui concerne les résultats sportifs :

- Eric FLAMBARD ajoute un cinquième titre de Champion de Normandie Open à son Palmarès.
- Dominique SALLES, Vice Champion de Normandie B.

En éducatif :
- Nicolas LEVALLOIS : 11 ème du Challenge 80 cm3 (9 - 12 ans)

Fonctionnement du club :

- Légère diminution du nombre de nos licenciés :
  44 en 1992 dont 10 de 6 à 12 ans et 6 de 12 à 18 ans.
  79 en 1993 dont 10 de 6 à 12 ans et 7 de 12 à 18 ans.
  85 en 1994 dont 7 de 6 à 12 ans et 7 de 12 à 18 ans.
  78 en 1995 dont 10 de 6 à 12 ans et 11 de 12 à 18 ans.

- Les jeunes de 6 à 12 ans participent aux stages éducatifs de la Ligue Régionale de Normandie.
Notre club a organisé trois de ces stages, sur six ayant lieu en Basse Normandie, le 21 Mai, le 3 et le 18 Septembre 95, avec la participation d'une trentaine d'enfants.

- Légère augmentation du nombre des spectateurs, lors du side-car cross du 26 Février par rapport à 94, mais diminution par rapport à 93.

- Pour 96, nous avons décidé de reconduire notre manifestation et d'organiser un Side Car Cross International.

Pour l'heure, nous ne savons pas encore le nombre de nations qui seront présentes, mais nous souhaiterions opposer des équipages des Pays de l'Est aux Européens dont quelques Français qui assurent le spectable depuis 1992 à BASLY.

Nous vous espérons nombreux pour cette manifestation qui se déroulera le

3 MARS 1996

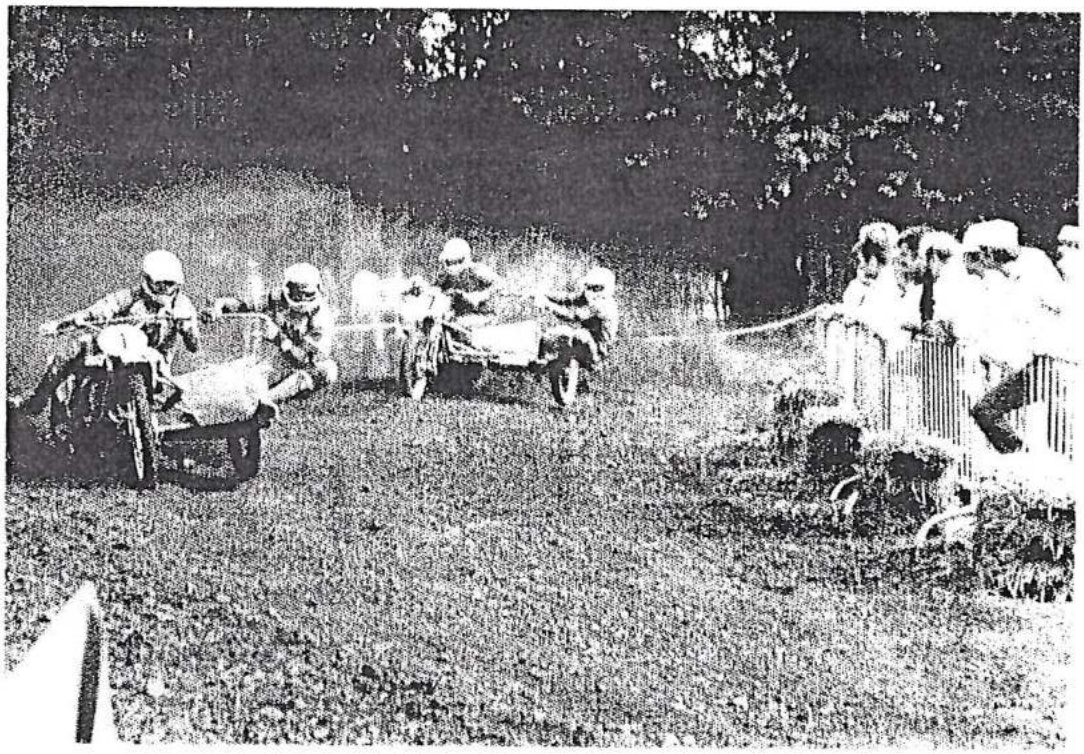

Mais aussi, pour le Moto Cross National qui se déroulera le **1er Septembre 1996.**

D'autre part, nous avons demandé l'organisation d'un stage éducatif le 12 Mai 96, et un Trophée Educatif le 15 Septembre.

Vous-même, votre enfant, un membre de votre famille, ou l'un ou l'une de vos ami (e)s est intéressé par la moto tout terrain, renseignez-vous.

Contacter :

Yves GAUQUELIN
11 Rue de Fontaine Henry
14610 BASLY
☎ : 31.08.25.80

Le Président, Guy FLAMBARD, et les membres du Basly Moto Club vous présentent leurs meilleurs voeux pour 1996.

AMICALE DE BASLY

GALA DE DANSE

Le gala de danse a eu lieu fin juin dans la superbe salle d'Anguerny. La prestation de nos danseuses fut suivie par une centaine de parents et amis. La soirée s'est terminée en dansant. Tous ont promis de se retrouver à la même époque en 1996 afin de passer une joyeuse soirée.

FOIRE AUX GRENIERS

Cette année, la foire aux greniers s'est déroulée le dernier week-end d'août et a réuni une centaine d'exposants.

Du collectionneur de cartes téléphoniques jusqu'à l'antiquaire.

La participation des habitants de la commune fut très intéressante.

SAFARI AFRICAIN

Pour la première fois, l'Amicale a organisé un Voyage à PORT-SAINT-PERE. Il s'agissait, cette année, d'un SAFARI AFRICAIN dans la région de Nantes. Organisé avec les Voyages Frémont, une quarantaine de Basliens partirent très tôt le samedi matin en direction de Rennes puis de la région Nantaise. La journée commença par la visite d'une cave. Après un exposé très détaillé et précis sur l'élevage du vin, le propriétaire récoltant nous proposa une dégustation de ses produits (muscadet, gros plant...). Le repas, prit en commun dans un restaurant de la région, permit de faire plus amples connaissances.

L'Après-midi, SAFARI AFRICAIN dans un parc de plusieurs hectares. Des animaux sauvages de toutes les régions du monde vivent en liberté.

A bord du car, nous avons traversé leurs domaines et ainsi pu les admirer dans leur milieu naturel. L'ensemble des participants a beaucoup apprécié cette journée et espère se retrouver l'an prochain pour une nouvelle sortie.

Monsieur LE NY

AMICALE DE BASLY

ACTIVITÉS 1995-1996

SOIRÉE BELOTE

L'Amicale proposera en Janvier ou Février une soirée belote réservée aux habitants de la commune, ceux-ci pourront parrainer des amis afin que nous puissions avoir une trentaine de doublettes. **Les inscriptions sont obligatoires.**

GALA DE DANSE

Gala de danse suivi d'une soirée dansante le 29 juin 1996. **Réservez dès maintenant votre soirée entre amis**.

SORTIE VÉLO

Au printemps, l'Amicale vous proposera une randonnée vélo mi VTT mi route. Ceux d'entre vous qui souhaitent participer à la réalisation de ce projet peuvent dès maintenant contacter

Mme LERICHE ☎31.80.04.26

FOIRE AUX GRENIERS

Réservez-nous dès maintenant le **dernier Dimanche d'Août** afin que cette journée obtienne le même succès que l'an passé.

Je souhaite que chacun d'entre nous parraine un exposant (ami, parent, collègue de travail...) afin d'être plus nombreux.

Pour donner un élan supplémentaire à cette manifestation nous pouvons accueillir des collectionneurs de toutes spécialités (échanges, ventes), établir les contacts et réserver la date dès maintenant.

VOYAGE

Nous vous proposerons, dès le début de l'année, des thèmes de voyages.

Monsieur LE NY

AMICALE DE BASLY

CONCOURS DE BELOTE

L'Amicale vous propose une soirée Belote au cours du mois de Janvier ou de Février 1996.

Afin de préparer cette soirée, nous souhaitons connaître vos intentions.

Nous pensons ouvrir le concours de doublette avec au minimum une personne de BASLY.

Elle aura lieu dans la salle polyvalente de BASLY.

Donnez-nous votre intention :

soit en déposant votre bulletin d'inscription dans la boite aux lettres de

Monsieur LE NY Jean-Luc, rue des Cerisiers,

ou

Madame LERICHE Dany, rue du Bac du Port,

soit en remettant votre bulletin à l'un des membres de l'Amicale.

Vous pouvez aussi vous inscrire par téléphone :

Mme Dany LERICHE - ☎ 31.80.04.26

NOUS VOUS REMERCIONS DE VOTRE PARTICIPATION

L' ÉQUIPE DE L'AMICALE DE BASLY

✂----------

INTENTION DE PARTICIPATION A LA SOIRÉE BELOTE

NOM ..... **PRENOM** .....

NOMBRE DE DOUBLETTE .....

VOS OBSERVATIONS .....

VOTRE PREFERENCE **JANVIER 1996** **FEVRIER 1996**

CUISINE

Galette des Rois

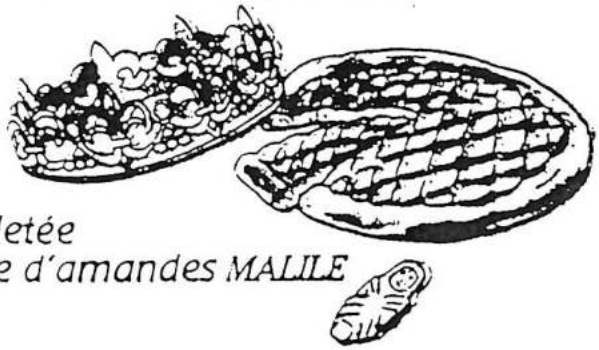

Recette pour 6 personnes
Préparation : 20 mn
Cuisson : 45 mn

Ingrédients :

400 g à 500 g de pâte feuilletée
1 sachet de 125 g de poudre d'amandes MALILE
50 g de beurre
100 g de sucre en poudre
2 œufs + 1 jaune pour dorer
1 pincée de gousse de vanille en poudre MALILE
10 g de fleur de maïs MAIZENA (1 cuillérée à soupe rase)
10 cl de lait
1 cuillérée à soupe de rhum

Battre les 2 œufs avec le sucre.
Ajouter la fleur de maïs MAIZENA délayée dans le lait froid.
Mélanger.
Faire cuire à feu doux jusqu'à ébullition sans cesser de remuer.
Laisser épaissir la crème encore quelques secondes puis retirer du feu.
Ajouter la poudre d'amandes, la vanille en poudre, le beurre coupé en morceaux et le rhum.
Réserver.
Diviser la pâte feuilletée en deux.
Étaler au rouleau chaque morceau sur 1/2 cm d'épaisseur, découper deux cercles de pâte de taille légèrement différente.
Déposer le plus petit cercle sur la plaque du four.
Le garnir avec la crème d'amandes en laissant un rebord de 2 cm.
Recouvrir du grand cercle.
Souder les bords en humectant avec de l'eau et en appuyant avec les doigts.
Dorer avec le jaune d'œuf.
Faire cuire en bas du four préchauffé à 200° pendant 35 à 45 mn en surveillant la cuisson.
La galette est cuite lorsque, en la soulevant de la plaque de cuisson, elle ne plie plus.
Déguster tiède !

COLORIAGE

Tableau des coloris	
Symb.	Coloris
1	blanc
2	rouge
3	bleu
4	vert
5	jaune
6	noir
7	rose
8	pois
9	rayures

COLORIAGE

JEUX

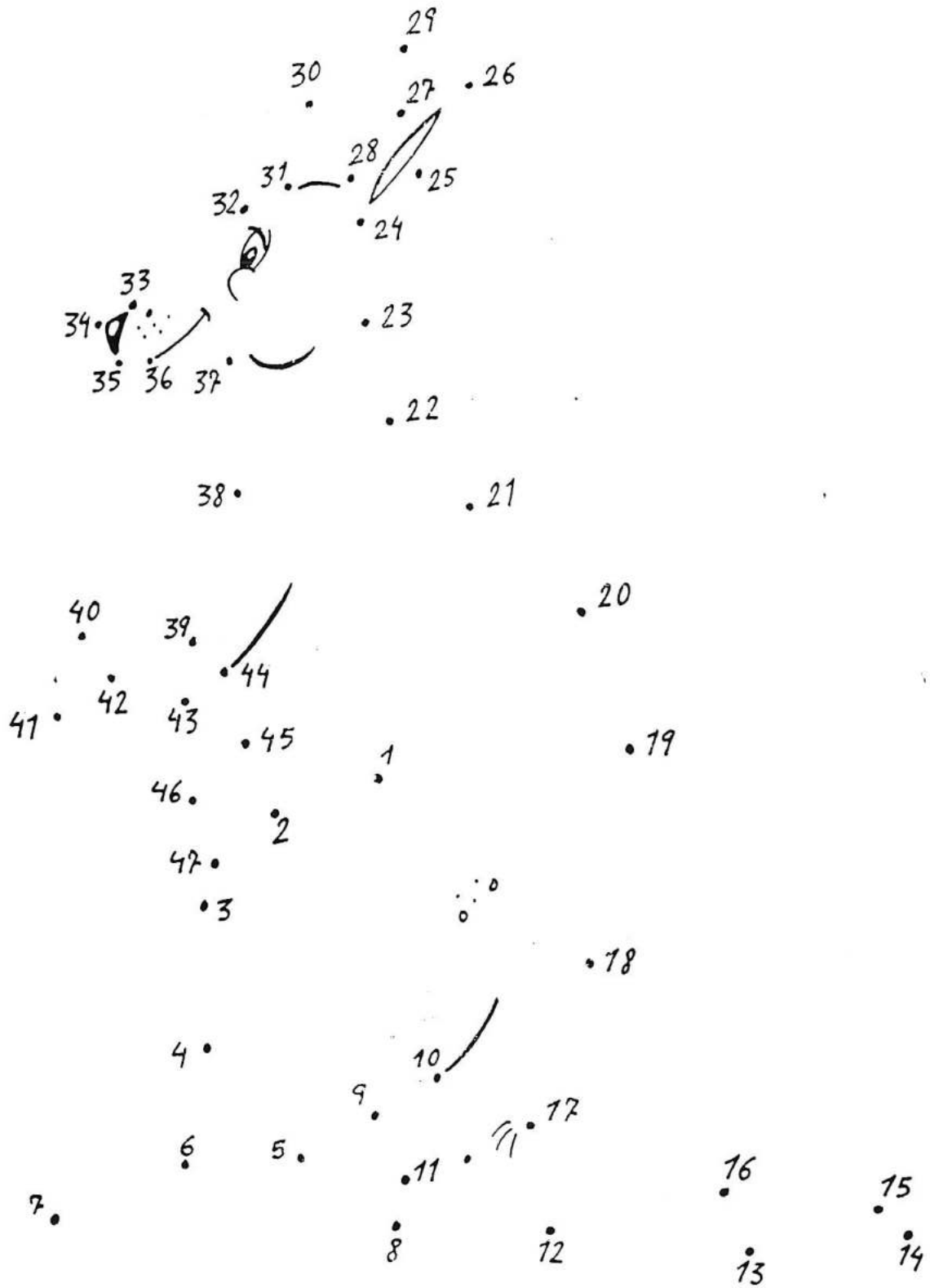
29
30
26
27
28
31
25
32
24
33
34
23
35
36
37
22
38
21
40
20
39
44
42
41
43
45
1
19
46
2
47
3
18
4
10
9
17
6
5
11
16
15
7
8
12
13
14

JEUX

MOTS FLÉCHÉS N° 25

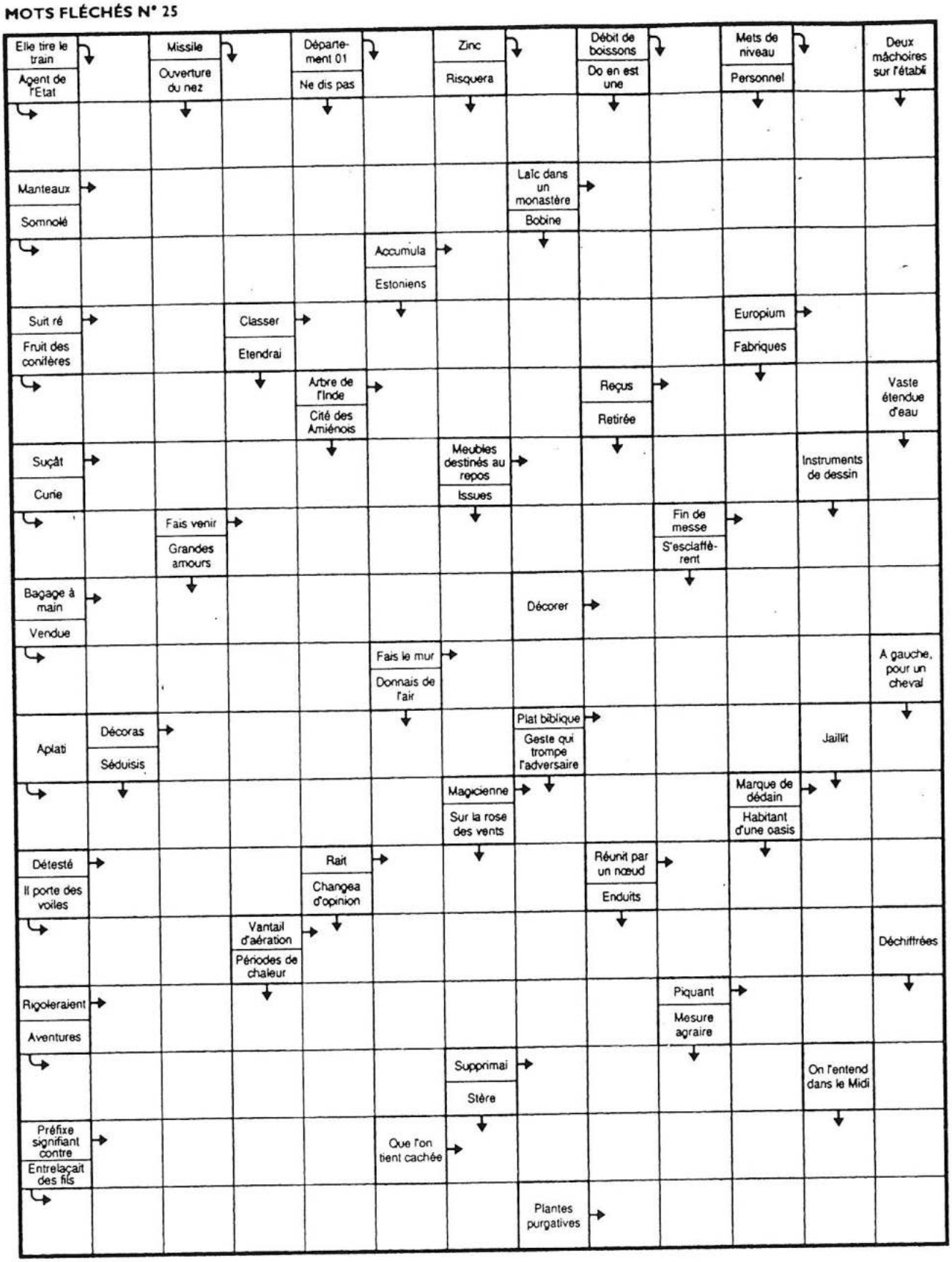

Solution jeux N° 25

	L		I		A		Z		C		A			
F	O	N	C	T	I	O	N	N	A	I	R	E		
	C	A	B	A	N	S		O	B	L	A	T		
D	O	R	M	I		E	N	T	A	S	S	A		
	M	I		S	E	R	I	E	R		E	U		
C	O	N	E		S	A	L		E	U	S			
	T	E	T	A	T		L	I	T	S		M		
C	I		A	M	E	N	E	S		I	T	E		
	V	A	L	I	S	E		O	R	N	E	R		
C	E	D	E	E		E	N	L	I	E	S			
		O	R	N	A	S		E	R	S		D		
E	C	R	A	S	E		F	E	E		F	I		
	H	A	I		R	E	E		N	O	U	A		
M	A	T		V	A	S	I	S	T	A	S			
	R	I	R	A	I	E	N	T		S	E	L		
A	M	O	U	R	S		T	U	A	I		U		
	A	N	T	I		S	E	C	R	E	T	E		
T	I	S	S	A	I	T		S	E	N	E	S		

L'équipe Municipale
vous souhaite une
bonne et heureuse
année 96