



C2N

Basly

Bulletin municipal

Janvier 2026



« Chères Basliennes, chers Basliens

Le romancier écrivait « *Le bonheur, ce n'est pas d'avoir tout ce que l'on désire, mais d'apprécier ce que l'on a* ». Paulo Coelho

Certes, Basly n'est pas un village parfait, ses élus ont des défauts, son maire ne déroge pas la règle.

Alors oui, il existe assurément mieux ailleurs mais on n'est peut-être pas si mal à Basly?

Je tiens à féliciter ainsi qu'au nom du conseil municipal, Mme LAZAROVA, qui a été distinguée au nom du Président de la République en étant décorée des insignes de l'Orde National du Mérite pour ses recherches sur les matériaux (voir article dans le bulletin)

Si on regarde un peu en arrière : la majeure partie de nos équipements, réseaux et espaces publics ont été rénovés ces dernières années :

- le passage en souterrain dans la commune de tout le réseau électrique, éclairage public compris
- rénovation du secrétariat de mairie
- la rue du Bac du Port a pris du retard mais va se terminer en début d'année
- prise en charge des tombes abandonnées des combattants de la première guerre mondiale.

Cela grâce à une gestion rigoureuse optimisant les recherches de subventions, limitant les dépenses de fonctionnement avec une fiscalité communale toujours inférieure à la moyenne et un endettement mesuré pour ne pas peser sur les générations futures et vos impôts locaux.

Malheureusement, il est à déplorer la fermeture des écoles maternelles, transférées à Anisy, En effet le coût des travaux pour conserver ces classes se montait à un million d'euros. Somme que la commune aurait pu emprunter, mais qui a été refusée par les organismes financiers car la commune ne dégage pas assez de fonds en investissements.

Le budget de la commune étant insuffisant pour entreprendre de tels travaux, la décision du conseil municipal et de moi-même a été celle-ci : pas d'endettement communal sur de longues années.

La détermination de votre conseil municipal et de votre maire reste intacte pour œuvrer chaque jour à notre qualité de vie, à l'entretien de notre patrimoine, à la modernisation de notre village tout en préservant son caractère rural.

Elle est surtout le fruit d'un engagement collectif de nos associations, services et agents publics, artisans-commerçants et de vos élus qui s'efforcent d'être des facilitateurs de projets.

Les projets de cette année seront déterminés par la nouvelle équipe municipale qui sortira des urnes au mois de mars 2026. »



Mairie : Tél : 02 31 80 07 25 / Fax : 02 31 73 70 83

À tout moment : 06 34 49 39 47

Couverture : l'église Saint-Georges et sa cloche principale : Berthe Ernestine Emilienne

Avec mon dévouement,

Yves GAUQUELIN

INFORMATIONS GÉNÉRALES - JANVIER 2026

SECRETARIAT DE MAIRIE :

Téléphone / Télécopie : 02 31 80 07 25

Courriel : mairie.basly@wanadoo.fr

Site officiel : <https://basly.fr/>

Secrétariat ouvert au public :

Mardi, mercredi et samedi de 9h00 à 12h00

Demande(s) de rendez-vous avec le Maire et / ou ses Adjoints au 02 31 80 07 25

CARTE NATIONALE D'IDENTITÉ / PASSEPORT :

Les demandes de cartes nationales d'identité et de passeports sont reçues dans les communes disposant du matériel biométrique et sur rendez-vous : <https://basly.fr/demarches-administratives/>

RECENSEMENT CITOYEN :

(Obligatoire dans les 3 mois suivant les 16 ans)

En mairie avec une pièce d'identité, le livret de famille et un justificatif de domicile ou sur le site <https://www.service-public.fr/>

ELECTIONS :

Inscriptions : En mairie avec une pièce d'identité et un justificatif de domicile ou sur le site

<https://www.service-public.fr/>

Bureau de vote : Salle André VAUVERT Rue de l'Eglise.

ECOLES :

Maternelle et élémentaire à

Anisy et Colomby-Anguerny

Inscriptions dans les mairies correspondantes

Cantine, garderie et transports scolaires :

Syndicat SIVOS ABC

1, rue du Régiment de la Chaudière

14610 COLOMBY-ANGUERNY / 02 31 80 54 25

BIBLIOTHEQUE :

4 Place Bud Hannam / 02 31 80 14 28

Ouvertures les mercredis et vendredis

(périodes scolaires) de 16h30 à 18h30 et samedi matin de 10 h00 à 12h30 occasionnellement

~~~~~

## COLLECTE DES ORDURES MENAGERES ET

### DES SACS JAUNES DE TRI SELECTIF :

Passage les **mercredis matin (sac jaune) et après-midi (conteneur noir)** (dépôt sur la voie publique à partir du mardi 19 heures pour rangement du bac le mercredi soir).

Les **sacs jaunes** sont en libre accès dans le hall de la mairie. Un **conteneur** pour les **déchets ultimes** (sacs noirs) est fourni par la Communauté de Communes Cœur de Nacre

*Ligne téléphonique dédiée à vos questions sur le service : **02 31 97 43 62** et prévenir de l'arrivée et du départ de la Commune pour la taxe d'enlèvement des ordures ménagères incitative.*

## DÉCHETTERIES INTERCOMMUNALES :

**Carte** délivrée au siège de la Communauté de Communes Cœur de Nacre 7 Place de l'Eglise 14440 DOUVRES-LA-DELIVRANDE en présentant un justificatif de domicile.

**Horaires sur le site :** [www.coeurdenacre.fr](http://www.coeurdenacre.fr)

## NUISANCES SONORES :

Tous travaux de bricolage ou de jardinage effectués par les particuliers à l'aide d'outils ou d'appareils susceptibles de causer une gêne pour le voisinage (...) ne peuvent être effectués que de

- 8 H 30 à 12 H 00 et de 14 H 30 à 19 H 30 du lundi au vendredi inclus ;
- 9 H à 12 H 00 et de 15 H à 19 H les samedis ;
- 10 heures à 12 heures les dimanches et jours fériés.

~~~~~

ETAT CIVIL 2025 :

Naissances (cinq) * :

BOURDON Alba 6 juillet 2025

ILY Giulia 15 juillet 2025

VOISIN Rose 15 janvier 2025

* Liste nominative des enfants dont les parents ont donné leur accord pour publication dans la presse.

Décès :

Georges HÉBERT 31-07-2025

François OUDIN 03-08-2025

Jean-Pierre ACHARD 10-10-2025

James LAPORTE 30-10-2025

Lucien HÉBERT 21-11-2025

Mariages :

15 février 2025 : FLAMBARD Eric, André, Alexandre JOUANNY Véronique, Valérie, Catherine

7 juin 2025 : KIRCHNER Guillaume, Jean, Ernst

MEUNIER Tina, Jade

~~~~~

## FRANCE SERVICES COURSEULLES-SUR-MER :

(Aide administrative pour Déclaration de revenus / Demande d'aide au logement / Remboursement de soins / Dossier retraite / Papiers d'identité / Inscription France Travail / Changement d'adresse Rénovation énergétique / Aide juridique / Carte grise Chèque énergie)

Centre social : 22 Rue Rhené Bâton 14470 COURSEULLES-SUR-MER / [02 31 36 17 57](tel:0231361757) / [point-info-14@ville-courseulles.fr](mailto:point-info-14@ville-courseulles.fr)

## APPELS D'URGENCES

|                                                                                                                            |                                                                                 |
|----------------------------------------------------------------------------------------------------------------------------|---------------------------------------------------------------------------------|
| <b>S.A.M.U. : 15</b>                                                                                                       | <b>SAPEURS-POMPIERS : 18</b> Portable : 112                                     |
| <b>C.H.U. : 02 31 06 31 06</b>                                                                                             | <b>Urgences dentaires:02.31.85.18.13 dimanches-jours fériés</b>                 |
| <b>Allo Enfance Maltraîtée : 119</b> ou <b>0 800 05 41 41</b>                                                              | <b>EDF dépannage électricité : 09 69 32 15 15</b>                               |
| <b>GENDARMERIE : 17</b><br>Douvres : <b>02 31 08 35 73</b><br>Rue de la Fossette<br>Horaire : 8H00 à 12H00 / 14H00 à 19H00 | <b>Centre ANTI-POISON ROUEN : 0 800 59 59 59</b><br>(service et appel gratuits) |

## RENSEIGNEMENTS PRATIQUES

|                                                                                                                                                                                                                                                                                                                                |                                                                                                                                                                                                                                                                                   |                                                                                                                                                                                                                           |
|--------------------------------------------------------------------------------------------------------------------------------------------------------------------------------------------------------------------------------------------------------------------------------------------------------------------------------|-----------------------------------------------------------------------------------------------------------------------------------------------------------------------------------------------------------------------------------------------------------------------------------|---------------------------------------------------------------------------------------------------------------------------------------------------------------------------------------------------------------------------|
| <b>Bureau de POSTE : THAON</b><br><b>36 31</b> (service et appel gratuits)                                                                                                                                                                                                                                                     | <b>PHARMACIE DE GARDE</b><br>N° Audiotel: <b>32 37</b> Accessible 24h/24h                                                                                                                                                                                                         | <b>METEO France</b><br>Carpiquet : <b>08 99 71 02 14</b><br>(N° à tarification majorée)                                                                                                                                   |
| <b>TRESOR PUBLIC</b><br>Caen : <b>02 31 47 11 11</b>                                                                                                                                                                                                                                                                           | <b>PRESBYTERE</b><br>Douvres-la-Délivrande : <b>02 31 37 36 40</b>                                                                                                                                                                                                                | <b>DECHETERIE</b><br>Cœur de Nacre : <b>02 31 97 43 32</b>                                                                                                                                                                |
| <b><u>DENTISTES</u></b>                                                                                                                                                                                                                                                                                                        | <b><u>INFIRMIERS (suite)</u></b>                                                                                                                                                                                                                                                  | <b><u>MEDECINS</u></b>                                                                                                                                                                                                    |
| <b>Courseulles-sur-Mer</b><br>Carre 02 31 97 66 49<br>Le Louedec 02 31 37 99 50<br>Troisemaine 02 31 37 99 50                                                                                                                                                                                                                  | <b>Douvres-la-Délivrande</b><br>Arnould-Pesneaud 07 68 64 46 26<br>Dechauffour 02 31 37 31 62<br>De Sousa 07 68 39 09 43<br>Legrix 02 31 36 57 82<br>Mayé 02 31 37 31 62<br>Richier 02 31 36 57 82<br>Daubies 02 31 96 08 65<br>Gosselin 02 31 96 08 65<br>Crametz 06 63 66 45 54 | <b>Courseulles-sur-Mer</b><br>Geslain 02 31 97 57 27<br>L'honneur 02 31 37 45 14<br>Lair 02 31 37 45 14                                                                                                                   |
| <b>Douvres-la-Délivrande</b><br>Mignot 02 31 47 37 88<br>Dumat 02 61 53 56 35<br>Glatz 02 31 73 04 35<br>Patriarche 02 31 37 50 55                                                                                                                                                                                             | <b>Mathieu</b><br>Berceron 02 31 44 16 32<br>Le Pape Gaborieau 02 31 44 16 32                                                                                                                                                                                                     | <b>Douvres-la-Délivrande</b><br>Delforge 02 31 37 30 62<br>Barbedienne 02 31 37 30 62<br>Gautier 02 31 37 78 11<br>Feillet 02 31 37 30 62<br>Lemerre 02 31 37 30 62<br>Molinet 02 31 37 30 62<br>Mantoulet 02 31 37 57 57 |
| <b>Thaon</b><br>Banyai 02 31 80 31 30                                                                                                                                                                                                                                                                                          | <b>Thaon</b><br>Pelletier 02 31 80 35 32                                                                                                                                                                                                                                          | <b>Mathieu</b><br>Granger 02 31 95 29 09<br>Leredde 02 31 47 17 76                                                                                                                                                        |
| <b><u>DERMATOLOGUE</u></b>                                                                                                                                                                                                                                                                                                     | <b><u>KINESITHERAPEUTES</u></b>                                                                                                                                                                                                                                                   | <b>Thaon</b><br>Maillol 02 31 80 34 44                                                                                                                                                                                    |
| <b>Douvres-la-Délivrande</b><br>Dechauffour 02 31 37 94 12                                                                                                                                                                                                                                                                     | <b>Courseulles-sur-Mer</b><br>Altmann 02 31 37 44 29<br>Guinhut 02 31 37 80 27<br>Llorca 02 31 37 80 27<br>Noël 02 31 37 80 27<br>Rougereau 02 31 37 80 27                                                                                                                        | <b><u>PHARMACIES</u></b>                                                                                                                                                                                                  |
| <b><u>INFIRMIERS</u></b>                                                                                                                                                                                                                                                                                                       | <b>Douvres-la-Délivrande</b><br>Barriero-Garcia 09 71 42 56 74<br>Grandin 06 28 42 89 15<br>Lecore 06 46 03 43 85<br>Pardillos 06 80 40 07 55                                                                                                                                     | <b>Courseulles-sur-Mer</b><br>Gazengel-Marmontel 02 31 37 48 17<br>Marette 02 31 37 45 10                                                                                                                                 |
| <b>Colomby Anguerny</b><br>Bouillard 07 71 43 39 11<br>Le Petit 07 71 43 39 11<br>Mondin 07 71 43 39 11                                                                                                                                                                                                                        | <b>Mathieu</b><br>Delaune 02 31 95 86 70<br>Jacqueline 02 31 95 86 70<br>Loy Nicolas 02 31 95 86 70                                                                                                                                                                               | <b>Douvres-la-Délivrande</b><br>Rouault-Muller 02 31 37 21 76<br>Tailpied-Hardy 02 31 37 29 60                                                                                                                            |
| <b>Courseulles-sur-Mer</b><br>Barbier 02 31 37 48 88<br>Blaizot 02 31 37 77 12<br>Bossillon 02 31 37 48 88<br>Buot 02 31 86 84 54<br>Frérot 02 31 37 21 03<br>Herman 02 31 96 16 64<br>Higoncq 02 31 37 48 88<br>Le Barbançon 02 31 96 16 64<br>Le Boucher 02 31 37 93 38<br>Lesueur 02 31 37 77 12<br>Papillon 02 31 86 84 54 | <b>Thaon</b><br>Villedieu 02 31 80 09 20                                                                                                                                                                                                                                          | <b>Mathieu</b><br>Hamel 02 31 44 17 79                                                                                                                                                                                    |
|                                                                                                                                                                                                                                                                                                                                |                                                                                                                                                                                                                                                                                   | <b>Thaon</b><br>Julien-Louette 02 31 80 01 88                                                                                                                                                                             |
|                                                                                                                                                                                                                                                                                                                                |                                                                                                                                                                                                                                                                                   | <b><u>REFLEXOLOGUE</u></b>                                                                                                                                                                                                |
|                                                                                                                                                                                                                                                                                                                                |                                                                                                                                                                                                                                                                                   | <b>Basly - Courseulles</b><br>Karine Moutier 06 88 38 29 14                                                                                                                                                               |

Maison Médicale, 4 Impasse de la Forge, 14610 Thaon : 02 31 80 34 44  
3 médecins, 1 sage-femme, 1 orthophoniste, 2 psychologues et 2 infirmiers et 1 infirmière



2025

| SECTION DE FONCTIONNEMENT |                                       |                     |                     |
|---------------------------|---------------------------------------|---------------------|---------------------|
| Chapitre                  | Intitulé                              | Budget Primitif     | Réalisé             |
| 60                        | ACHATS ET VARIATIONS DES STOCKS       | 48 000,00 €         | 44 943,39 €         |
| 61                        | SERVICES EXTÉRIEURS                   | 58 450,00 €         | 21 032,06 €         |
| 62                        | AUTRES SERVICES EXTÉRIEURS            | 15 850,00 €         | 10 190,01 €         |
| 63                        | IMPOTS, TAXES ET VERSEMENTS ASSIMILES | 1 800,00 €          | 1 696,00 €          |
| 64                        | RÉMUNÉRATIONS DU PERSONNEL            | 205 250,00 €        | 187 567,05 €        |
| 023                       | VIREMENT EN INVESTISSEMENT            | 204 874,00 €        | 0,00 €              |
| 65                        | AUTRES CHARGES DE GESTION COURANTE    | 315 550,00 €        | 212 963,35 €        |
| 66                        | CHARGES FINANCIERES                   | 660,00 €            | 560,00 €            |
| 67                        | CHARGES EXCEPTIONNELLES               | 400,00 €            | 0,00 €              |
| 73                        | AUTRES IMPÔTS ET TAXES                | 1 300,00 €          | 1 298,00 €          |
| <b>TOTAL</b>              | <b>TOTAL DÉPENSES FONCTIONNEMENT</b>  | <b>852 134,00 €</b> | <b>480 249,86 €</b> |

| Chapitre | Intitulé                             | Budget Primitif     | Réalisé             |
|----------|--------------------------------------|---------------------|---------------------|
| 002      | EXCEDENT ANTERIEUR REPORTE           | 300 337,93 €        |                     |
| 64       | ATTENUATIONS DE CHARGES              | 0,00 €              | 2 080,34 €          |
| 70       | VENTE DE PRESTATIONS DE SERVICE      | 4 850,00 €          | 5 660,00 €          |
| 73       | IMPOTS ET TAXES                      | 327 000,00 €        | 331 428,34 €        |
| 74       | DOTATIONS SUBVENTIONS PARTICIPATIONS | 204 666,07 €        | 212 348,71 €        |
| 75       | AUTRES PRODUITS DE GESTION COURANTE  | 15 275,00 €         | 15 440,11 €         |
| 76       | PRODUITS FINANCIERS                  | 5,00 €              | 6,32 €              |
|          | <b>TOTAL RECETTES FONCTIONNEMENT</b> | <b>852 134,00 €</b> | <b>566 963,82 €</b> |

| SECTION D'INVESTISSEMENT |                                      |                     |                    |
|--------------------------|--------------------------------------|---------------------|--------------------|
| Chapitre                 | Intitulé                             | Budget Primitif     | Réalisé            |
| 16                       | REMBOURSEMENT D'EMPRUNTS             | 11 500,00 €         | 10 730,00 €        |
| 20                       | IMMOBILISATIONS INCORPORELLES        | 20 500,00 €         | 2 580,00 €         |
| 21                       | IMMOBILISATIONS CORPORELLES          | 376 571,00 €        | 84 435,66 €        |
|                          | <b>TOTAL DEPENSES INVESTISSEMENT</b> | <b>408 571,00 €</b> | <b>97 745,66 €</b> |

| Chapitre | Intitulé                                 | Budget Primitif     | Réalisé            |
|----------|------------------------------------------|---------------------|--------------------|
| 001      | DÉFICIT D'INVESTISSEMENT REPORTÉ         | 97 814,73 €         |                    |
| 021      | VIREMENT DE LA SECTION DE FONCTIONNEMENT | 204 874,00 €        |                    |
| 10       | DOTATIONS                                | 23 882,27 €         | 23 055,78 €        |
| 13       | SUBVENTIONS D'INVESTISSEMENT             | 80 500,00 €         | 6 300,00 €         |
| 16       | EMPRUNT ET ASSIMILES                     | 1 500,00 €          | 0,00 €             |
|          | <b>TOTAL RECETTES INVESTISSEMENT</b>     | <b>408 571,00 €</b> | <b>29 355,78 €</b> |

| RESULTATS 2025                  | Section de Fonctionnement | Section d' Investissement | TOTAL BUDGET  |
|---------------------------------|---------------------------|---------------------------|---------------|
| Résultat de clôture 2024        | 300 337,93 €              | 97 814,73 €               | 398 152,66 €  |
| Résultat De 2025                | 86 713,96 €               | -68 389,88 €              | 18 324,08 €   |
| Résultat total 2025             | 387 051,89 €              | 29 424,85 €               | 416 476,74 €  |
| Restes à réaliser 2025 sur 2026 | 0,00 €                    | -120 495,07 €             | -120 495,07 € |
| Résultat de clôture 2025        | 387 051,89 €              | -91 070,22 €              | 295 981,67 €  |

Le Budget primitif est voté avant le 15 avril (le 30/04 les années d'élections) de l'année à laquelle il se rapporte (Loi du 2 mars 1982) et transmis au représentant de l'Etat dans les 15 jours qui suivent son approbation.

Par cet acte, l'ordonnateur (le Maire) est autorisé à effectuer les opérations de recettes et de dépenses inscrites au budget, pour la période qui s'étend du 1<sup>er</sup> janvier au 31 décembre de l'année civile. Ce principe d'annualité budgétaire comporte quelques aménagements pour tenir compte d'opérations prévues et engagées mais non dénouées en fin d'année.

D'un point de vue comptable, le budget se présente en deux parties, une section de fonctionnement et une section d'investissement. Chacune de ces sections doit être présentée en équilibre, les recettes égalant les dépenses.

Schématiquement, la section de fonctionnement retrace toutes les opérations de dépenses et de recettes nécessaires à la gestion courante des services de la collectivité. L'excédent de recettes par rapport aux dépenses, dégagé par la section de fonctionnement, est utilisé en priorité au remboursement du capital emprunté par la collectivité, le surplus constituant de l'autofinancement qui permettra d'abonder le financement des investissements prévus par la collectivité.

La section d'investissement présente les programmes d'investissements nouveaux ou en cours. Ces dépenses sont financées par les ressources propres de la collectivité, par des dotations et subventions et éventuellement par l'emprunt. La section d'investissement est par nature celle qui a vocation à modifier ou enrichir le patrimoine de la collectivité.



**Objet :** Lettre d'information Mairie de Basly par courriel.

**Madame, Monsieur,**

**Comme près de deux cent foyers de notre Commune l'ont déjà fait, je me permets de vous informer ou vous rappeler, que la Mairie de Basly vous propose de souscrire à la réception des informations communales par courrier électronique.**

**Pour vous prémunir de toute inquiétude concernant une utilisation malintentionnée de vos coordonnées, il vous est confirmé que cette « adresse mail » sera exclusivement utilisée de façon confidentielle pour faire parvenir la lettre d'information « Basly Infos » et toute information touchant votre quotidien en particulier de vous informer en temps réel de sujets éminemment urgents : alerte météo, pollution, sécheresse, etc.... (cf. liste ci-jointe des mails d'information aux habitants en 2025)**

**Ce procédé permet de rester en contact plus rapidement et, à des coûts moindres, tout en suivant les objectifs de réduction des impressions papier.**

**Pour ce faire, je vous invite à communiquer votre adresse mail au secrétaire de mairie.**

**E-mail Secrétariat :** [mairie.basly@wanadoo.fr](mailto:mairie.basly@wanadoo.fr)

**Téléphone :** 02 31 80 07 25

**Merci de votre compréhension.**

# LETTRES E-MAIL ANNÉE 2025

|                 |                                                                                                              |                   |                                                                                                                     |
|-----------------|--------------------------------------------------------------------------------------------------------------|-------------------|---------------------------------------------------------------------------------------------------------------------|
| 2 janvier 2025  | Déchetteries : nouveaux horaires 2025                                                                        | 19 juin 2025      | La Baslyse - Dernier rdv de l'année                                                                                 |
| 3 janvier 2025  | Café associatif La Baslyse Dimanche 12 janvier 2025 de 10 heures à 13 heures                                 | 24 juin 2025      | Vélo laissé sur la voie publique                                                                                    |
| 9 janvier 2025  | Comité des fêtes Basly Mouv : " Bonne année 2025 "                                                           | 25 juin 2025      | Bibliothèque départementale de prêt : accès à "La boîte numérique" du Conseil départemental                         |
| 14 janvier 2025 | Pollution atmosphérique                                                                                      | 2 juillet 2025    | Régulation des services d'Urgences : Appel obligatoire                                                              |
| 15 janvier 2025 | Comité des Fêtes Basly Mouv "Rdv bien-être" samedi 25 janvier 2025                                           | 3 juillet 2025    | Conditions de circulation et de stationnement le mercredi 9 juillet 2025 : Tour de France                           |
| 24 janvier 2025 | Basly'Mouv' Activités vacances scolaires d'hiver (du samedi 8 février au dimanche 23 février 2025)           | 8 juillet 2025    | Placement du département du Calvados en Vigilance sécheresse                                                        |
| 25 janvier 2025 | Basly'Mouv' Activités vacances scolaires d'hiver (du samedi 8 février au dimanche 23 février 2025) : Suite : | 16 juillet 2025   | Cour de récréation ouverte pendant les vacances d'été (à partir du jeudi 17 juillet)                                |
| 29 janvier 2025 | Basly'Mouv' Ateliers de pâtisserie pour les enfants pendant les vacances d'hiver                             | 21 août 2025      | Forum des Associations Samedi 30 août - 10H00 À 12 H00 - Salle André Vauvert                                        |
| 29 janvier 2025 | Café associatif La Baslyse Dimanche 23 février 2025 Salle A. Vauvert de 10 heures 30 à 13 heures 30.         | 26 août 2025      | Forum des Associations Samedi 30 août - 10H00 À 12 H00 - Salle André Vauvert                                        |
| 12 février 2025 | Tournoi de belote de l'AF BASLY : Samedi 1er mars Salle A. Vauvert                                           | 27 août 2025      | Rappel et précision : Forum des Associations Samedi 30 août - 10H00 À 12 H00 - Salle André Vauvert                  |
| 18 février 2025 | Langrune-sur-Mer - exposition Serge Saint - 03 au 08 mars 2025                                               | 3 septembre 2025  | Passage en Alerte sécheresse des secteurs "Bessin" et "Virois "                                                     |
| 27 février 2025 | Moto-Cross Dimanche 9 mars 2025 Terrain de Basly                                                             | 4 septembre 2025  | Permanences de la D.G.F.I.P. au Point Info 14 - France Services de Courseulles sur Mer (09/09 au 07/10)             |
| 28 février 2025 | RAPPEL : Tournoi de belote de l'AF BASLY : Samedi 1er mars Salle A. Vauvert                                  | 5 septembre 2025  | Fête de la Baronnie Douvres-la-Délivrande Samedi 13 Septembre                                                       |
| 4 mars 2025     | Bibliothèque : Ouvertures un samedi sur deux jusqu'au vacances d'été                                         | 9 septembre 2025  | Journées du Patrimoine à Basly Samedi 20 et 21 Dimanche Septembre 2025                                              |
| 6 mars 2025     | Rappel : Moto-Cross Dimanche 9 mars 2025 Terrain de Basly                                                    | 9 septembre 2025  | Assemblée Générale de l'APE Anisy, Basly, Colomby-Anguerny jeudi 11 septembre à Colomby-Anguerny à 20H45            |
| 6 mars 2025     | Café associatif La Baslyse Dimanche 16 mars de 10 heures 30 à 13 heures 30 salle Communale André Vauvert     | 9 septembre 2025  | BASLY'MOUV : Séances Massages-Réflexologie Salle André Vauvert Vendredi 26 septembre à partir de 16 heures          |
| 13 mars 2025    | Ecole maternelle d'ANISY : Inscription rentrée septembre 2025 et Portes ouvertes                             | 9 septembre 2025  | Rappel : Travaux de voirie Route de Courseulles - Circulation interdite du mer. 10 au ven. 12 septembre 2025        |
| 19 mars 2025    | Appel aux dons pour les élèves des écoles du SIVOS ABC                                                       | 10 septembre 2025 | RE: Rappel : Travaux de voirie Route de Courseulles - suspension du service NOMAD CAR jeu. 11 et ven. 12/09/2025    |
| 19 mars 2025    | Ateliers Floraux de PÂQUES NACREA mercredi 9 et vendredi 11 avril 2025                                       | 13 septembre 2025 | Travaux R.D. n°83 à Thaon du 15 septembre au 10 novembre 2025                                                       |
| 20 mars 2025    | Démarchages dans la Commune                                                                                  | 13 septembre 2025 | Rentrée de la Baslyse : Vendredi 19 septembre 18-21H salle André Vauvert                                            |
| 25 mars 2025    | Dimanche 6 Avril : Matinée sportive de l'intercom - Vélo, Vélo tous terrains et marche à pied -              | 17 septembre 2025 | Flavie Renouard aux championnats du monde à Tokyo                                                                   |
| 28 mars 2025    | Basly Mouv : Ateliers Pâtisseries pour les enfants 8 et 15 avril 2025                                        | 30 septembre 2025 | BASLY'MOUV : Conférence Animations OCTOBRE ROSE jeudi 9 octobre salle André Vauvert 18H30-20H00                     |
| 28 mars 2025    | Vide-Dressing dimanche 18 mai à l'ancienne école maternelle (Basly Mouv)                                     | 2 octobre 2025    | Pass Sport 2025-2026                                                                                                |
| 29 mars 2025    | Inscriptions au tennis année 2025                                                                            | 2 octobre 2025    | Basly'Mouv : Réflexologie Massage salle André Vauvert jeudi 23 octobre 2025 (à partir de 16 heures)                 |
| 1 avril 2025    | Coeur de Nacre organise la Fête des Mobilités samedi 12 avril 2025                                           | 3 octobre 2025    | Motocross les samedi 11 et dimanche 12 octobre 2025                                                                 |
| 2 avril 2025    | Ouverture de la cour de récréation à l'occasion des vacances scolaires de printemps                          | 10 octobre 2025   | Travaux Rue du Bac du lundi 6 au dimanche 12 octobre 2025 - Route barrée                                            |
| 9 avril 2025    | TR: Basly Mouv : Ateliers Pâtisseries pour les enfants 8 et 15 avril 2025 (annulé)                           | 11 octobre 2025   | La Baslyse vendredi 17 octobre de 18 à 21 heures salle André Vauvert                                                |
| 15 avril 2025   | RAPPEL : Vide-Dressing dimanche 18 mai à l'ancienne école maternelle (Basly Mouv)                            | 18 octobre 2025   | Basly'Mouv Beaujolais Nouveau jeudi 20 novembre Salle André Vauvert                                                 |
| 15 avril 2025   | Café associatif La Baslyse Rendez-vous d'avril                                                               | 21 octobre 2025   | TR: Octobre Rose Basly'Mouv                                                                                         |
| 23 avril 2025   | Information de professionnels de santé installés à Thaon                                                     | 4 novembre 2025   | Octobre rose : Marche le dimanche 26 novembre                                                                       |
| 25 avril 2025   | Vide-Grenier Dimanche 1er juin Moto Club de Basly                                                            | 5 novembre 2025   | TRAVAUX D'EFFACEMENT DES RÉSEaux : Rue du Rocreux depuis le 03/11 / Route de Caen : à partir du 12/11               |
| 30 avril 2025   | Campagne 2025 de lutte contre les frelons asiatiques                                                         | 5 novembre 2025   | L'Aire des mobilités Coeur de Nacre : Un nouvel espace pour bouger autrement !                                      |
| 2 mai 2025      | Concertation autour du Projet de Plan local d'Urbanisme Intercommunal                                        | 6 novembre 2025   | TR : Téléthon 2025 - Inscriptions ouvertes                                                                          |
| 3 mai 2025      | Rappel Ecole maternelle d'ANISY Portes ouvertes samedi 17 mai de 9H30 à 12H                                  | 7 novembre 2025   | TR : Association café La Baslyse - Rendez-vous du mois de novembre : dimanche 16                                    |
| 3 mai 2025      | RAPPEL : Vide-Dressing dimanche 18 mai à l'ancienne école maternelle (Basly Mouv)                            | 12 novembre 2025  | Marché de Noël BASLY'MOUV - Dimanche 23 Novembre                                                                    |
| 13 mai 2025     | Message de l'association-café-citoyen "La Baslyse" : Rdv en soirée - le vendredi 16 mai de 18H à 21H         | 13 novembre 2025  | Bibliothèque Municipale Nouveautés Novembre 2025                                                                    |
| 16 mai 2025     | Commande de fioul groupée jeudi 22 Mai 17 à 19 Heures                                                        | 18 novembre 2025  | AVIS D'ENQUÊTE PUBLIQUE : Élaboration du Plan Local d'Urbanisme Intercommunal de Coeur de Nacre                     |
| 17 mai 2025     | La Baslyse prochain rdv, dimanche 25 mai                                                                     | 19 novembre 2025  | Foire aux jouets et à la puériculture de l'Association des Parents d'Elèves Dimanche 23 novembre                    |
| 20 mai 2025     | Message du Comité des Fêtes Basly Mouv                                                                       | 20 novembre 2025  | Basly'Mouv : marché de Noël le Dimanche 23 Novembre 2025                                                            |
| 27 mai 2025     | Tournoi de Pétanque de l'A.F. BASLY - Dimanche 8 Juin - 10 H - Terrain de Sports                             | 20 novembre 2025  | Association Football de Basly "Vente aux enchères de maillots dans le cadre d'Octobre Rose" samedi 13/12 19H00      |
| 30 mai 2025     | RE: Vide-Grenier Dimanche 1er juin Moto Club de Basly                                                        | 25 novembre 2025  | Jusqu'à quelle date peut-on s'inscrire sur les listes électorales pour pouvoir voter aux municipales de mars 2026 ? |
| 4 juin 2025     | Ateliers floraux de NACREA mercredi 11 et vendredi 20 juin                                                   | 29 novembre 2025  | TR: La Baslyse Téléphone - MERCI (5, 6 et 7 décembre 2025)                                                          |
| 11 juin 2025    | Samedi 21 juin 2025 : Fête de la Musique Basly'Mouv et Ecole de Musique de Coeur de Nacre                    | 5 décembre 2025   | Comité des Fêtes de Basly Basly'mouv : Téléthon Basly 5-6-7 décembre                                                |
| 17 juin 2025    | Dégâts de l'orage du vendredi 13 juin                                                                        | 10 décembre 2025  | TR: La Baslyse de décembre 2025 (vendredi 12 à 18 h 30)                                                             |
| 17 juin 2025    | Informations de l'Agence Régionale de Santé sur le moustique tigre                                           | 11 décembre 2025  | Basly Mouv : "Ateliers Pâtisseries pour les enfants" le lundi 22 décembre 2025                                      |
| 18 juin 2025    | Fête de la musique à Thaon Vendredi 20 juin                                                                  |                   |                                                                                                                     |
| 18 juin 2025    | RAPPEL : Samedi 21 juin 2025 : Fête de la Musique Basly'Mouv et Ecole de Musique de Coeur de Nacre           |                   |                                                                                                                     |



Inscription par courriel à l'adresse : [mairie.basly@wanadoo.fr](mailto:mairie.basly@wanadoo.fr)  
Envoi en copie cachée "CCI" (copie carbone invisible)

## Dates des conseils municipaux de l'année 2025:

28 janvier, 25 février, 25 mars, 22 avril, 20 mai, 24 juin, 22 juillet, 26 août, 14 octobre, 13 novembre, 11 décembre.

Les comptes-rendus sont consultables sur : [www.basly.fr](http://www.basly.fr) ET EN MAIRIE.

## Commande de fuel groupée

A l'initiative de la municipalité de Basly, la commune de Basly et les communes limitrophes bénéficient maintenant d'un groupement de livraison de fuel.

| Année | Litres de fuel livrés |
|-------|-----------------------|
| 2019  | 141 350               |
| 2020  | 137 890               |
| 2021  | 166 170               |
| 2022  | 143 250               |
| 2023  | 109 750               |
| 2024  | 80 000                |
| 2025  | 80 470                |



Malgré un changement de référent, notre commune et les communes limitrophes bénéficient toujours du groupement de livraison de fuel.

Les habitants qui souhaiteraient commander, peuvent désormais contacter :

Madame Mary Martine

Tél : 06 21 30 14 89

A noter que le gain moyen sur l'année représente un montant de 11,00 cts par litre.

PS : Il est impératif et très important que pour toute commande passée, le nombre de litres corresponde à la livraison, ceci pour la bonne organisation du fournisseur.

# MA MUTUELLE DE VILLAGE, par Complévie, pour Basly

-  Un service accessible à tous les habitants de Basly
-  Une mutuelle santé adaptée à vos besoins et à votre budget
-  Proximité et disponibilité des interlocuteurs
-  Démarches simplifiées

**► CONTACTER NOTRE ÉQUIPE**

**02 31 50 35 50**  
[contact@complevie.fr](mailto:contact@complevie.fr)  
Agence de Caen : 20 rue de l'Église - 14000 Caen

# LES ÉVÈNEMENTS À BASLY AU FIL DE L'ANNÉE 2025

## Chasse aux œufs le 21 avril



Un grand merci à tous les participants qui ont célébré Pâques avec nous ! Sous un soleil radieux, petits et grands explorateurs ont parcouru le stade à la recherche des précieuses gourmandises. Entre rires, partage et paniers bien remplis, cette édition 2025 fut une véritable réussite.

## Cérémonies commémoratives du 8 mai 1945

### La Victoire du 8 mai 1945 : Se souvenir pour l'avenir

Chaque année, le 8 mai, nous célébrons la fin des combats de la **Seconde Guerre mondiale** en Europe. Cette date marque la capitulation sans condition de l'Allemagne nazie face aux forces alliées, mettant fin à plus de cinq années d'un conflit dévastateur. Au-delà de la victoire militaire, cette commémoration est un moment de recueillement et de réflexion autour de trois piliers essentiels :

- **L'hommage** : Nous honorons la mémoire des combattants, des résistants et des victimes civiles qui ont sacrifié leur vie pour notre liberté.
- **La reconnaissance** : Nous exprimons notre gratitude envers ceux qui se sont levés contre l'oppression et la barbarie.
- **La paix** : Ce jour nous rappelle la fragilité de la liberté et l'importance de l'unité européenne et internationale pour éviter que l'histoire ne se répète.

Commémorer le 8 mai, c'est entretenir le **devoir de mémoire** pour transmettre aux jeunes générations les valeurs de courage, de dignité et de paix.



## Cérémonie citoyenne le 28 juin



### Bienvenue aux nouveaux citoyens de Basly

Monsieur le Maire et les élus ont accueilli les jeunes de la commune ayant atteint la majorité pour leur **cérémonie de citoyenneté**.

Lors de ce moment solennel, chaque jeune s'est vu remettre sa **carte d'électeur** et son livret du citoyen. Cette étape symbolise leur entrée officielle dans la vie civique et leur donne désormais le droit de voter pour construire l'avenir de notre société.

Félicitations à ces nouveaux citoyens pour leur engagement au cœur de notre République !

## Commémoration 6 juin 1944 le 8 juin



### Basly : Hommage au 6 Juin 1944

Le 6 juin 1944, la commune de Basly retrouvait sa liberté grâce à l'intervention héroïque des soldats canadiens du North Shore (New Brunswick) Régiment.

Chaque année, la commune se rassemble pour honorer ses libérateurs et entretenir le lien profond qui l'unit au Canada. Commémorer cette date à Basly, c'est transformer le souvenir des combats en un message de paix et de gratitude pour les générations futures. N'oublions jamais leur sacrifice.

## Fête associations le 30 Aout



La fête des associations est le rendez-vous incontournable pour découvrir la richesse et la diversité des activités proposées dans la commune. Que vous soyez sportif, passionné de culture ou en quête de convivialité, Basly bouge grâce à ses bénévoles ; ont participé : 10 Baslymouv', AF Basly, La Baslyse, Moto Club de Basly, Bibliothèque municipale, Cinénacre.

## Réfection route de Courseulles en septembre



Fin août, début septembre les services du département du Calvados ont procédé à la réfection de la route de Courseulles entre la place Bud Hannam et la sortie de la commune.

## Journées Européennes du Patrimoine 20 & 21 septembre

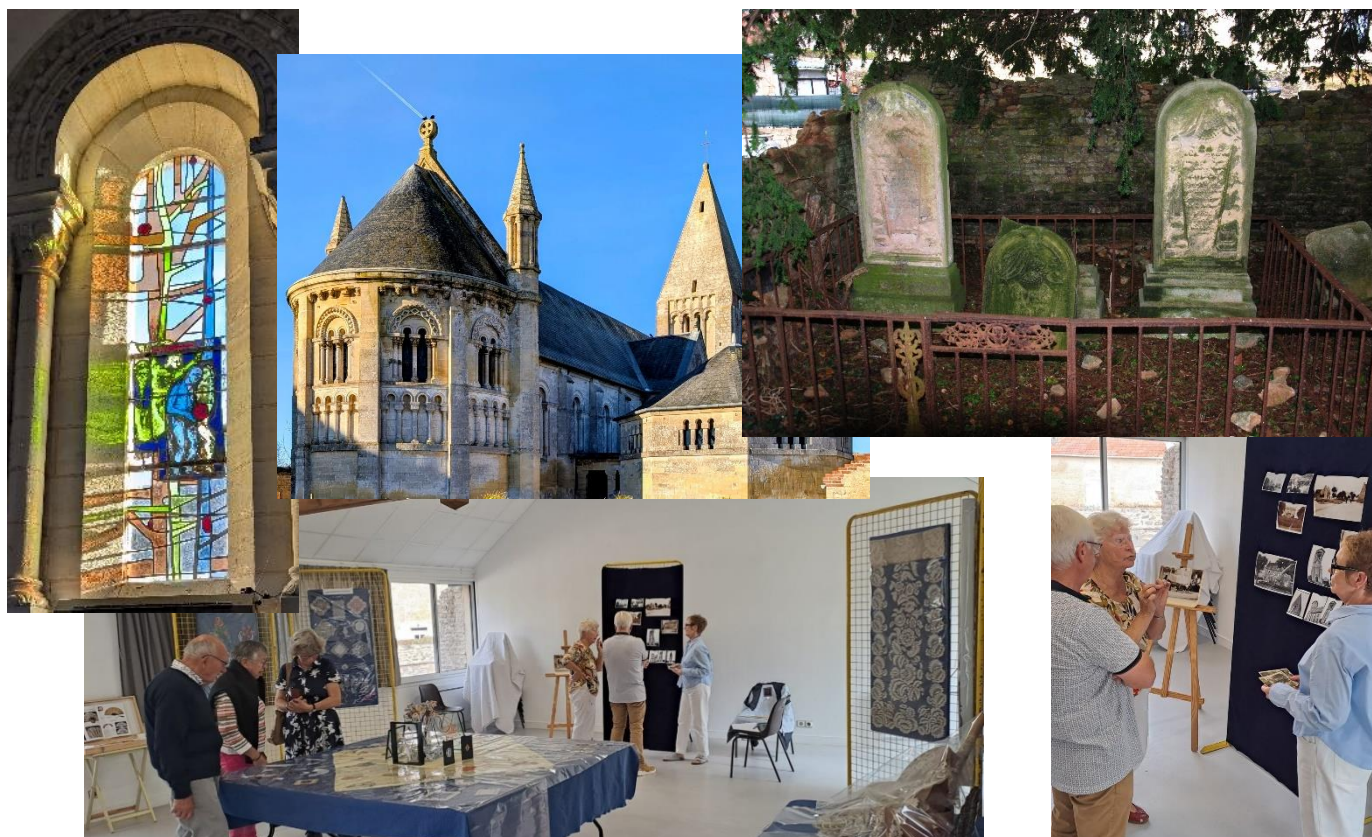

L'édition 2025 a réuni de nombreux passionnés autour de l'histoire de notre commune. Les visiteurs ont pu redécouvrir l'église **Saint-Georges** et l'**ancien cimetière protestant**, deux sites empreints de mémoire et de sérénité.

Côté culture, l'**exposition de dentelles de Courseulles** a fasciné par sa finesse technique, tandis que les **photographies anciennes de Basly** ont suscité de beaux échanges entre générations, chacun cherchant à reconnaître un coin de rue ou une maison d'autrefois.

Une journée riche en partage qui a mis en lumière la diversité et la beauté de notre patrimoine local.



Après plusieurs mois de travaux, nous sommes heureux de vous annoncer la fin de la rénovation complète du bureau du secrétariat de mairie. Débuté le 19 décembre 2024, ce chantier d'envergure s'est achevé le 9 octobre 2025.

Un projet porté par l'équipe municipale

Ce projet, initié, suivi de près et porté par l'équipe municipale, répondait à un besoin devenu essentiel: offrir à notre agent un environnement de travail ergonomique et améliorer la qualité de l'accueil pour tous les administrés :

- amélioration de l'accueil : Un espace repensé pour garantir plus de confidentialité et de confort lors de vos démarches.
- optimisation de l'espace : Une nouvelle disposition du mobilier et des zones de rangement pour une meilleure efficacité administrative.
- modernisation technique : Une mise aux normes de l'isolation et de l'éclairage pour un bâtiment plus économe en énergie.

« Cette rénovation est un investissement pour l'avenir de notre commune. Elle permet de pérenniser le service de proximité tout en valorisant le patrimoine communal. »

Nous remercions les habitants pour leur patience durant la période des travaux et nous nous réjouissons de vous recevoir dans ces nouveaux locaux, désormais plus clairs et fonctionnels.

### Halloween 31 octobre



Merci à tous d'avoir fait vibrer les rues de la commune le 31 octobre dernier ! Entre déguisements terrifiants et sourires gourmands, cette édition d'Halloween a été une véritable réussite.

L'équipe municipale remercie les petits monstres pour leur énergie et les habitants pour leur accueil chaleureux (et leurs stocks de bonbons !).



## Remise des colis de Noël aux aînés le 13 décembre



Parce que Noël est un moment de partage, la municipalité n'a pas oublié ses aînés qui n'ont pu se joindre au repas communal. Nos élus ont eu le plaisir de vous remettre votre colis gourmand. Un petit geste pour vous témoigner toute notre affection et vous souhaiter d'excellentes fêtes de fin d'année.

## Repas de Noël aux aînés le 14 décembre



La municipalité a célébré ses aînés lors du traditionnel repas de Noël. Dans une salle décorée pour l'occasion, les convives ont partagé un menu gastronomique et un moment de grande convivialité.

Entre rires et retrouvailles, cet après-midi a honoré nos seniors et renforcé les liens qui font la force de notre commune. Un grand merci aux élus, aux bénévoles et au personnel pour l'organisation de cette belle fête placée sous le signe de la **bienveillance** et du **partage**.

Monsieur Gauquelin, Maire, a remis un présent à nos deux doyens.



## Vœux au personnel municipal le 18 décembre



M. Gauquelin au nom l'ensemble de la municipalité, a remercié le personnel communal pour son engagement au service de notre commune.

« Que 2026 vous apporte, ainsi qu'à vos proches, santé et épanouissement ».

Un présent a été remis à chacun en guise de vœux pour cette nouvelle année.

Un pot de l'amitié a conclu cette rencontre.

## Arbre de Noël des enfants le 20 décembre



La magie de Noël s'est emparée de Basly lors de notre traditionnel Arbre de Noël !

Les enfants et leurs familles ont été transportés par "Cyclorama", un spectacle captivant de la compagnie DATAKIDS, qui a ravi petits et grands.

L'émotion est montée d'un cran avec l'arrivée très attendue du Père Noël, venu les bras chargés de cadeaux pour chaque enfant.

L'après-midi s'est clôturée dans la gourmandise et la convivialité autour d'un goûter partagé.

Un grand merci à tous pour ces moments de joie qui font battre le cœur de notre village.

# PLAN LOCAL D'URBANISME INTERCOMMUNAL (PLUI)



L'élaboration du **Plan Local d'Urbanisme intercommunal (PLUi)** de la Communauté de communes **Cœur de Nacre** (Calvados) touche à sa fin. Ce document stratégique, qui remplacera les plans locaux d'urbanisme de chacune des 12 communes membres, définit les règles de construction et de protection de l'environnement pour les 10 à 15 prochaines années.

Voici une synthèse de la situation actuelle et des objectifs de ce projet.

## **État d'avancement (Début 2026)**

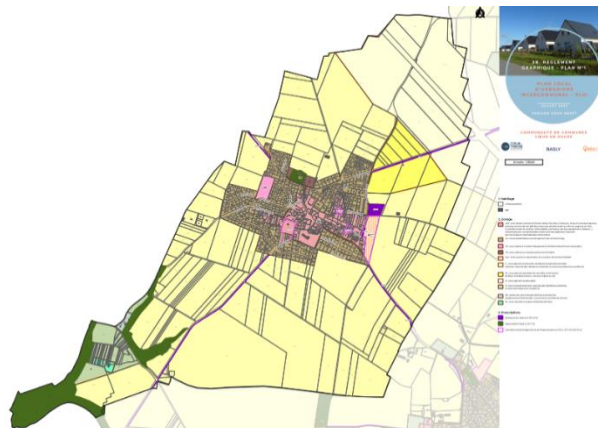

Le processus, lancé officiellement en 2021, est entré dans sa phase finale :

- **Enquête publique** : Elle s'est déroulée du 2 décembre 2025 au **5 janvier 2026**. Le registre dématérialisé a été clos le lundi 5 janvier à 17h.
- **Prochaine étape** : La commission d'enquête dispose désormais d'un mois pour rendre son rapport et ses conclusions motivées.
- **Approbation finale** : Le conseil communautaire devrait voter l'approbation définitive du PLUi au cours du **premier semestre 2026**. Une fois approuvé, il deviendra le document de référence pour toutes les demandes de permis de construire.

## **Les grands objectifs du projet**

Le PLUi de Cœur de Nacre repose sur quatre piliers majeurs pour structurer le territoire à l'horizon 2035 :

### **1. Un urbanisme durable et maîtrisé**

Le projet doit répondre à la loi **Climat et Résilience** en visant le "Zéro Artificialisation Nette" (ZAN) d'ici 2050. L'objectif est de réduire de moitié la consommation d'espaces naturels et agricoles par rapport à la décennie précédente, en privilégiant la densification des centres-bourgs.

### **2. La protection de l'environnement et du littoral**

Le territoire possède une forte identité littorale et agricole (76 % de terres agricoles). Le PLUi prévoit :

- La préservation des **continuités écologiques** (trames vertes et bleues).
- La gestion du **trait de côte** et des risques de submersion marine.
- La protection des vallées (Seulles, Dan) et des zones humides.

### **3. Un habitat adapté aux besoins**

La population de Cœur de Nacre est globalement plus âgée que la moyenne régionale. Le plan vise à :

- Favoriser la **mixité sociale** avec des logements accessibles aux jeunes ménages.
- Maintenir les services de proximité dans les 12 communes (Bernières-sur-Mer, Courseulles-sur-Mer, Duvres-la-Délivrande, etc.).

### **4. Dynamisme économique et touristique**

Le document encadre le développement du tourisme balnéaire et mémoriel (plages du Débarquement) tout en accompagnant la transition énergétique du tissu économique local

Documents à consulter sur le site de la Communauté de Communes Cœur de Nacre :

<https://www.coeurdenacre.fr/mon-quotidien/urbanisme/penser-et-amenager-le-territoire/plan-local-durbanisme-intercommunal-plui/>

# Informatisation de la bibliothèque de Basly

## 1. L'objectif : Un réseau interconnecté

L'informatisation ne consiste pas seulement à remplacer les fiches cartons par des ordinateurs. Elle permet d'intégrer la bibliothèque de Basly dans le réseau des bibliothèques de Cœur de Nacre.

- **Catalogue Unique** : Les usagers de Basly peuvent consulter en ligne l'ensemble des collections du territoire (Courseulles-sur-Mer, Douvres-la-Délivrande, Luc-sur-Mer, etc.).
- **Circulation des ouvrages** : Grâce à l'outil informatique, la mise en place d'une navette permet de réserver un livre situé à l'autre bout de la communauté de communes et de le retirer à Basly. (*La circulation des ouvrages sera mise en place dans quelques mois*)

## 2. Les outils de la "Lecture pour tous"

L'informatisation facilite l'inclusion et la diversité des services :

- **Le Portail Numérique** : Accès 24h/24 au compte lecteur, aux réservations et parfois à des ressources numériques (presse en ligne, auto-formation, films).
- **Gestion simplifiée** : Pour les bénévoles et agents de Basly, le logiciel permet une gestion précise des stocks, des retards et des statistiques de lecture pour adapter les achats aux goûts des habitants.
- **Accessibilité** : Possibilité de repérer plus facilement les fonds spécifiques (Gros caractères, livres audio) pour les personnes en situation de handicap.

## 3. Impact pour la commune de Basly

Pour une commune à taille humaine, ce passage au numérique est un levier de dynamisme :

1. **Professionnalisation** : Le fonds documentaire est mieux valorisé grâce à une indexation rigoureuse.
2. **Lien Social** : En libérant du temps sur les tâches administratives de prêt/retour, l'équipe de la bibliothèque peut se concentrer sur l'accueil et l'animation.

### Résumé des bénéfices

| Pour le Lecteur              | Pour la Commune                  | Pour l'Intercommunalité            |
|------------------------------|----------------------------------|------------------------------------|
| Plus de choix (fonds commun) | Valorisation du patrimoine local | Cohésion territoriale              |
| Services en ligne            | Gain de temps administratif      | Mutualisation des coûts (logiciel) |
| Mobilité (navette)           | Image dynamique                  | Statistiques de lecture précises   |

**Note** : Ce type de projet est soutenu par le Conseil Départemental du Calvados et la Direction Régionale des Affaires Culturelles (DRAC) pour garantir une égalité d'accès à la culture.

Les prêts d'ouvrages informatisés seront disponibles dans quelques mois car auparavant l'ensemble du fond doit être saisi dans le logiciel de gestion. En attendant les prêts continuent manuellement.



Le 31 octobre, les bénévoles  
fêtent Halloween.



Les 4 et 5 octobre dans le cadre de l'opération  
« Bibli en Folie », les bibliothécaires ont mis à  
en vente pour un prix modique des ouvrages  
retirés de l'inventaire.



Les 4 et 5 octobre dans le cadre de « Bibli en Folie », Martine et Patrice ont animé une lecture  
sur le thème : « Fruits et Cie ».



Vœux aux bénévoles de la  
bibliothèque le 21 janvier 2026

L'équipe municipale présente  
les vœux de la municipalité aux  
bibliothécaires bénévoles.

**La bibliothèque municipale est ouverte un samedi matin sur deux de 10h00 à 12h30 au premier trimestre soit :**

**Les samedis suivants**

**17 ET 31 JANVIER**

**14 FÉVRIER**

**7 ET 21 MARS**

**18 AVRIL**

**Les dates des samedis du 2<sup>ème</sup> trimestre vous seront communiquées ultérieurement**

**Les bibliothécaires vous accueillent également TOUS LES  
MERCREDIS ET VENDREDIS DE 16 HEURES 30 à 18 HEURES 30  
(16H30-18H30)**

**pour découvrir les ouvrages :**

**ADULTES ET JEUNESSE**

**(romans, bandes dessinées, mangas, albums, etc.)**

**INSCRIPTION GRATUITE POUR TOUS**

**Si vous souhaitez être renseignés des nouveaux ouvrages  
acquis par la bibliothèque et autres informations, merci de  
communiquer votre adresse courriel à la bibliothèque.**

**Prêt du livre pour 3 semaines et nombre de livres pouvant  
être empruntés illimité sauf pour les nouveautés  
(1 ouvrage pour 3 semaines)**

**BIBLIOTHÈQUE MUNICIPALE DE BASLY :**

**4 Place Bud Hannam / 02.31.80.14.28**

**[bibliothequebasly@orange.fr](mailto:bibliothequebasly@orange.fr)**



Une jeune habitante de Basly désireuse de faire un stage humanitaire, avait sollicité la mairie pour une aide financière qui lui a été accordée. Nous la remercions du retour qu'elle nous en a fait :

« Mon stage s'est déroulé du 7 octobre au 8 novembre 2024. Nous sommes parties à 3 étudiantes. Nous avons été accueillies par l'équipe d'AMS tout au long de ces 5 semaines.

Nous avons eu la chance de faire des dons à un orphelinat ainsi qu'à dans un dispensaire et de faire des excursions le week-end.

Nous avons vécu une aventure exceptionnelle, unique, riche en émotions et remplie de joie, de bonne humeur, de fous rires.

Nous repartons la tête pleine de souvenirs et de rencontres. Avec surtout, un regard nouveau sur la vie, une ouverture d'esprit nettement plus agrandie.

Il nous a fallu environ une semaine pour observer, nous acclimater, ouvrir nos yeux sur le monde qui nous entourait et prendre conscience de beaucoup de choses : là-bas, c'était l'aventure et les journées étaient souvent mouvementées... Il a fallu apprendre et savoir vivre au jour le jour. »



Madame Svetlana Lazarova, habitante de Basly, nous fait part de la distinction qu'elle a reçue le **22 septembre à Caen** :

« j'ai eu l'honneur de recevoir les **insignes de Chevalier de l'Ordre national du Mérite**, décernés au nom du Président de la République française.

Cette distinction nationale reconnaît mes **travaux scientifiques dans le domaine des matériaux** présentant de **nombreuses applications dans la protection de l'environnement, la catalyse et les technologies de l'énergie**. Elle salue également les **efforts collectifs du Laboratoire Catalyse & Spectrochimie** (CNRS, ENSICAEN, Université de Caen Normandie), ainsi que le **soutien de la Région Normandie**.

Je suis profondément reconnaissante envers la France pour les opportunités qu'elle m'a offertes et honorée de pouvoir contribuer au rayonnement scientifique de la Normandie et, plus largement, de la recherche française.

Je souhaitais vous informer de cette distinction, qui constitue également une belle reconnaissance pour notre région et notre commune de Basly. »



L'année sportive 2025 de **Flavie Renouard** a été marquée par une progression significative sur le plan international et un nouveau record personnel sur sa discipline de prédilection, le 3000 m steeple.

Voici les points clés de sa saison :

- **Championnats du Monde à Tokyo (septembre)** : Elle a réalisé une performance majeure en se qualifiant pour la finale. Lors des séries le 15 septembre, elle a établi son **nouveau record personnel en 9'14''69**. En finale, malgré une chute, elle a terminé à la **13e place mondiale (9'25''15)**.
- **Résultats nationaux** : Elle a confirmé son statut parmi l'élite française en devenant **vice-championne de France** du 3000 m steeple lors des Championnats de France Élite.
- **Meetings et Europe** : Elle a remporté le meeting d'Oordegem en Belgique (9'17''27) et s'est classée 5e lors des Championnats d'Europe par équipes à Madrid.
- **Saison hivernale** : En début d'année, elle a notamment terminé 3e du 3000 m au meeting de Miramas avec un temps de 9'10''17.



*FELICITATIONS POUR CETTE MAGNIFIQUE SAISON*



L'association loi 1901 « La Baslyse » est née au printemps 2023, son bureau étant composé de quelques amis, habitants de Basly.

À l'origine du projet, l'envie de créer un lieu de convivialité dans la commune, où les habitants pourraient se retrouver et faire connaissance avec leurs voisins plus ou moins proches.

Contact : labaslyse@mailo.com

*L'édition du 16 mai 2025 :  
apéritif à l'extérieur.*



Café associatif, nous proposons aux Basliennes et Basliens un lieu et un moment pour se retrouver salle Vauvert autour d'une boisson et discuter, une fois par mois.

La première édition a eu lieu le 12 novembre 2023, et les personnes présentes ont toutes salué l'initiative. Les premiers rendez-vous étaient fixés le dimanche matin, mais, nouveauté au printemps 2025, nous avons proposé un « afterwork », un vendredi soir. Cette formule a largement été plébiscitée par les « clients » de la Baslyse, ce qui fait que nous avons décidé de pérenniser cette façon de faire. Désormais, nous proposons donc une soirée par mois, un vendredi, de 18h30 à 21h.

Autre nouveauté en 2025, nous avons proposé un afterwork spécial pour le Téléthon, à la demande de Basly Mouv', qui nous a permis de contribuer à la hauteur de 200 € au don effectué au nom des associations de la commune.

Nous comptons sur les habitantes et habitants de la commune pour que le projet se pérennise !

Les prochains rendez-vous sont normalement prévus le 06 février, le 06 mars, le 03 avril, le 22 mai et le 26 juin, pour une soirée barbecue (avant la pause estivale).



*L'édition d'octobre 2025 : la  
salle André Vauvert presque  
comble.*

## Des nouvelles de la maternelle du RPI

Le premier semestre 2025 s'est achevé sur un beau projet de classe découverte : les 3 classes sont allées passer 3 jours à Gouville sur mer (50) pour découvrir et étudier le milieu marin et le littoral.



Après l'installation des classes du RPI en novembre 2024 dans les nouveaux bâtiments rénovés et agrandis, il est maintenant indispensable de se concentrer sur l'aménagement extérieur des cours de récréation.



Une structure de jeu a été implantée dans la cour qui se situe devant les bâtiments pour le plaisir de tous.

Derrière l'école, un jardin paysager et potager est en train de voir le jour grâce à la participation active des parents d'élèves qui ont fabriqué et installé des jardinières à la taille des petits élèves de la maternelle.



Les activités de jardinage démarrent...

Au programme pour cette nouvelle année scolaire, de nombreux projets pédagogiques en lien avec la gestion des déchets, la connaissance et la préservation de la nature : jardinage, compostage, élevage d'insectes



Tous ensemble pour l'environnement ! 21  
L'équipe enseignante de l'école maternelle

SIVOS abc  
**Syndicat Intercommunal à VOcation Scolaire  
d'Anisy, Basly et Colomby-Anguerny**

Le SIVOS abc est un établissement public de coopération intercommunal (EPCI). Il a été créé en avril 2000 et mis en place le 12 septembre de la même année.

Les écoles du RPI (**Regroupement Pédagogique Intercommunal**) regroupent la maternelle à Anisy et l'élémentaire à Colomby-Anguerny. Pour l'année scolaire 2025/2026, cela représente 180 élèves répartis en 8 classes (3 en maternelle et 5 en élémentaire).

Le syndicat scolaire a pour objet la gestion du RPI en répondant aux besoins des enfants, des enseignants et des familles par la mise à disposition de moyens financiers, humains et logistiques : l'organisation, la gestion du personnel, l'achat et l'entretien de matériel commun aux écoles, la coordination des services scolaires des trois communes.

Le SIVOS a pour mission d'assurer le fonctionnement de la vie périscolaire : le transport scolaire, les garderies du matin et du soir ainsi que les services de restauration scolaire.

Le personnel est composé de 9 personnes en grande partie à temps non complet, qui assurent le bon fonctionnement des services. Les recettes du syndicat scolaire comprennent uniquement la contribution des communes associées qui s'élève à 300 000€ par an. Le coût de fonctionnement du syndicat est en moyenne de 500 000€.

Le syndicat est administré par un comité de délégués élus par les conseils municipaux des trois communes adhérentes. Chaque conseil syndical est représenté par 3 délégués titulaires et 1 suppléant, le comité élit parmi ses membres un(e) président(e) et deux vice-président(es).

Depuis le 15 juin 2020, le Président du SIVOS abc est Monsieur Guy ALLAIS, retraité et conseiller municipal à Colomby-Anguerny.

Deux vice-présidents secondent le Président : Madame Véronique MARGUERITE, enseignante et adjointe au maire à Anisy et Madame Lénaïc HALLUIN, adjointe au maire à Basly.

Les élus, issus des conseils municipaux, se réunissent une fois par trimestre pour suivre le fonctionnement du syndicat. Ces derniers assurent cette activité bénévolement dans le plus grand respect et dévouement pour les familles en gardant pour objectif les meilleures conditions d'apprentissage pour les enfants de nos communes.



Ecole maternelle Joseph de Coutard à ANISY



Ecole élémentaire Louis Valmont Roy à  
COLOMBY-ANGUERNY

## AF BASLY

4 Route de Caen

14610 Basly

560710@lfnfoot.com



Permettez-moi de vous adresser, en mon nom et en celui de toute l'équipe de l'AF Basly (joueurs, dirigeants et bénévoles), mes vœux les plus sincères pour une belle et heureuse année 2026.

L'AF Basly poursuit son chemin en animant les week-ends à Basly. L'année dernière, les tournois de belote et de pétanque ont rencontré un grand succès, créant des moments conviviaux au stade et à la salle Vauvert. Ces événements seront reconduits afin de permettre au club de se développer.

Sur le plan sportif, l'équipe A évoluait en première division (le niveau départemental le plus élevé) avec des résultats qui ont permis de finir 7<sup>ème</sup>, se sauvant sportivement mais une rétrogradation administrative nous oblige à évoluer en 2<sup>ème</sup> division pour cette saison 2025-2026 avec un objectif tout trouver : jouer le haut de tableau et espérer une nouvelle accession en D1 ! Quant à l'équipe B, elle a bien figuré en troisième division de district et s'est maintenue sans problème.

Félicitations aux 45 joueurs séniors, venus de Basly et d'ailleurs, ainsi qu'à l'encadrement.

L'école de foot poursuit son développement avec une vingtaine de jeunes joueurs et joueuses de 5 à 12 ans. Pour permettre à nos jeunes de rester dans le club et progresser dans leur catégorie d'âge, l'AF Basly s'est associé avec le club de Cambes en Plaine. Cela permet d'avoir des U6 jusqu'au U13. Les parents semblent contents de cette entente entre les deux clubs. Celle-ci permet d'utiliser notamment le gymnase de Cambes en Plaine les mercredis pendant la période hivernale. Les enfants U6-7 et U8-9 sont encadrés par quatre joueurs de l'équipe sénior : Yoann, Tom, Lucas et Gaëtan. Ces U6-U9 se retrouvent chaque mardi soir ou le mercredi après-midi pour les entraînements et le samedi matin pour les plateaux, où ils découvrent le football, le plaisir du jeu, l'importance de la convivialité, et partagent un goûter apporté par les parents. Je suis très fier de cette école de foot qui porte les couleurs du club. L'objectif est de renforcer cette entente afin de poursuivre le développement du club. Nous remercions nos éducateurs qui permettent à nos jeunes de pratiquer et découvrir le foot sous nos couleurs.

Des plateaux sont également organisés au stade de Basly, et nous recevons toujours de bons retours des autres clubs, notamment sur l'accueil (merci à la boulangerie Desobeaux pour ses viennoiseries qui rencontrent un grand succès) et l'organisation.

L'AF Basly est toujours à la recherche de personnes souhaitant s'investir et aider le club en particulier des arbitres et bénévoles.

Au niveau des infrastructures, nous avons pu faire l'inauguration du club house avec la présence de monsieur le Maire, de Madame Carole Frugère conseillère départementale, qui a souligné que ce lieu renforçait le lien social et le dynamisme de la commune, de nos partenaires, de parents et des joueurs.

Cet événement s'est poursuivi par un moment pour lequel je suis très fier : la vente aux enchères des maillots roses spécialement créés pour l'opération OCTOBRE ROSE et NOVEMBER (sensibiliser contre le cancer du sein et de la prostate): ces maillots ont été portés par nos joueurs lors des matchs à domicile durant les mois d'octobre et novembre. Il y avait 15 maillots à acheter : Cette vente a permis de récolter la somme de 2106 euros qui sera remis au centre François Baclesse début Janvier. Merci à tous les participants et aux acheteurs.

Le club a également participé au Téléthon en décembre dernier, en reversant l'intégralité des recettes de la buvette du match, soit 150 euros, ce qui a contribué au nouveau record établi pour le Téléthon à Basly cette année.

Je tiens également à remercier nos sponsors basliens qui soutiennent le développement du club : la boulangerie Desobeaux et le salon Secret de coiffure. Merci à eux, ainsi qu'à nos autres partenaires. Un remerciement particulier va également aux agents municipaux qui prennent soin de notre terrain et préparent celui de pétanque.

L'organigramme du club est le suivant : Sébastien Lair, Président, Samuel Marie, Trésorier, Adrien Lair, Secrétaire, Jules Marie, Benjamin Turlet, Alexandre Bosmel, Eric Bosmel et Sylvain Devaux complètent le bureau.

En cette année électorale, nous comptons sur le soutien de la mairie et des habitants de Basly pour que notre aventure perdure et se développe ensemble, longtemps.

**ALLEZ LES NOIRS ET ROUGES, ALLEZ L'AF BASLY !!**

Sébastien Lair, président de l'AF Basly.



# Quelques chiffres ...



Membres du bureau  
Basly Mouv'

Dons TELETHON



Familles  
adhérentes à  
Basly Mouv'



Litres de lait  
utilisés au  
Téléthon



Bénévoles  
et Partenaires



Crêpes vendues  
au marché  
de Noël

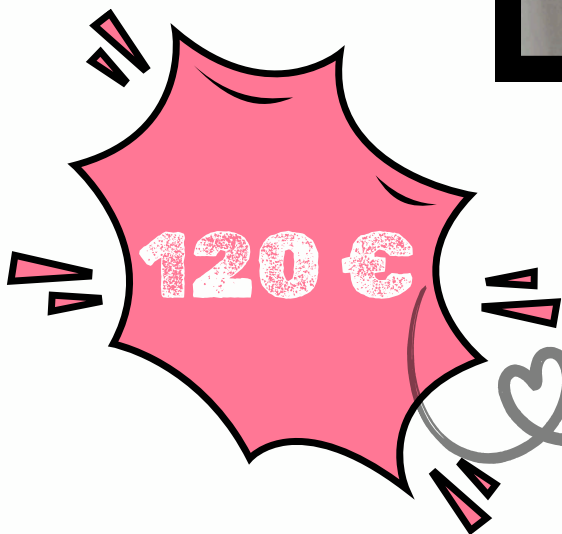
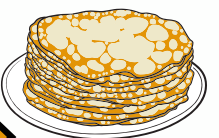

Dons Octobre rose



Activités :

- Arts plastiques
- Cartonnage
- Méditation
- Pilates
- Yoga assis



Activités régulières :

- Atelier pâtisserie enfants
- RDV cocooning



**Basly Mouv' vous remercie chaleureusement, bonne année 2026 !!!**

# Comité des fêtes BASLY MOUV'

BASLY  
mouv'



# Bonne année 2026

baslymouv@hotmail.com

f Facebook Basly Mouv'

## **Découvrez le Moto Club de Basly : passion, adrénaline et formation au rendez-vous !**

Basly accueille son Moto Club depuis 1977, un lieu où passionnés de tous âges se retrouvent pour partager leur amour du deux-roues, en loisir comme en compétition. Avec des événements majeurs et une école de pilotage ouverte à tous, le club est une véritable référence dans la région.

### **Les temps forts de 2025 :**

Le **9 mars 2025**, le moto club a organisé une épreuve de motocross régional et un side-car cross national qui a rassemblée plus de 3 000 passionnés sur site.

Puis, les **11 et 12 octobre 2025**, un motocross régional et national d'envergure, avec la participation de grands pilotes attirant près de 3 800 spectateurs sur le week-end. Deux rendez-vous incontournables pour les amateurs de sensations fortes !

### **Cap sur 2026 avec encore plus de défis et de nouveautés !**

Le **8 mars 2026**, le Moto Club de Basly lancera le championnat de France féminin ainsi que le championnat de Normandie MX Normand, accompagnés d'un grand sidecar national.

Les **10 et 11 octobre 2026** réservent un plateau exceptionnel avec plusieurs championnats de Normandie, un grand national A rassemblant de grands noms du motocross, et trois courses nationales régionales.

### **L'école de pilotage, la porte d'entrée vers la maîtrise et le plaisir !**

Accessible à tous – débutants, jeunes, adultes –, l'école de pilotage propose des stages d'initiation, d'approche et de perfectionnement. Un cadre sécurisé et encadré par des professionnels pour apprendre les techniques de pilotage, gagner en confiance et se perfectionner, quel que soit son niveau.

Rejoignez le Moto Club de Basly pour vibrer au rythme des moteurs, apprendre et partager une passion commune dans une ambiance conviviale et familiale. Que vous soyez pilote amateur ou simple curieux, l'aventure vous attend !

---

Le Président,  
Eric FLAMBARD



# École de pilotage

## Motocross



Progresser dans sa pratique du sport motocycliste n'est ni intuitif, ni le résultat d'une démarche faite d'essais et d'erreurs, car chaque faute peut être sanctionnée par une blessure ou pire encore. Comme tous les champions, il vous faudra vous armer de patience et procéder par étape pour faire l'apprentissage d'une solide technique de pilotage et ainsi pratiquer avec une marge de sécurité suffisante.

Les EFM, Écoles Françaises de Moto, accessibles dès l'âge de 6 ans, vous offriront ce cadre idéal avec de nombreuses formules pour répondre à vos attentes. Bénéficiant d'un label délivré par la Fédération Française de Motocyclisme, c'est un gage de qualité avec entre autres un accueil personnalisé et un personnel d'encadrement qualifié (éducateurs sportifs brevetés, spécialistes des différentes disciplines) pour une sécurité optimale. Les bons réflexes et gestes techniques s'acquièrent dans ces structures. Vos sensations ne seront que démultipliées !

## LES STAGES

L'école du Moto Club de Basly est labellisée par la FFM et encadrée par des Educateurs professionnels diplômés de la FFM. L'école donne des stages de pilotage en groupe, aux particuliers, aux colonies de vacances ou aux Comités d'entreprises.

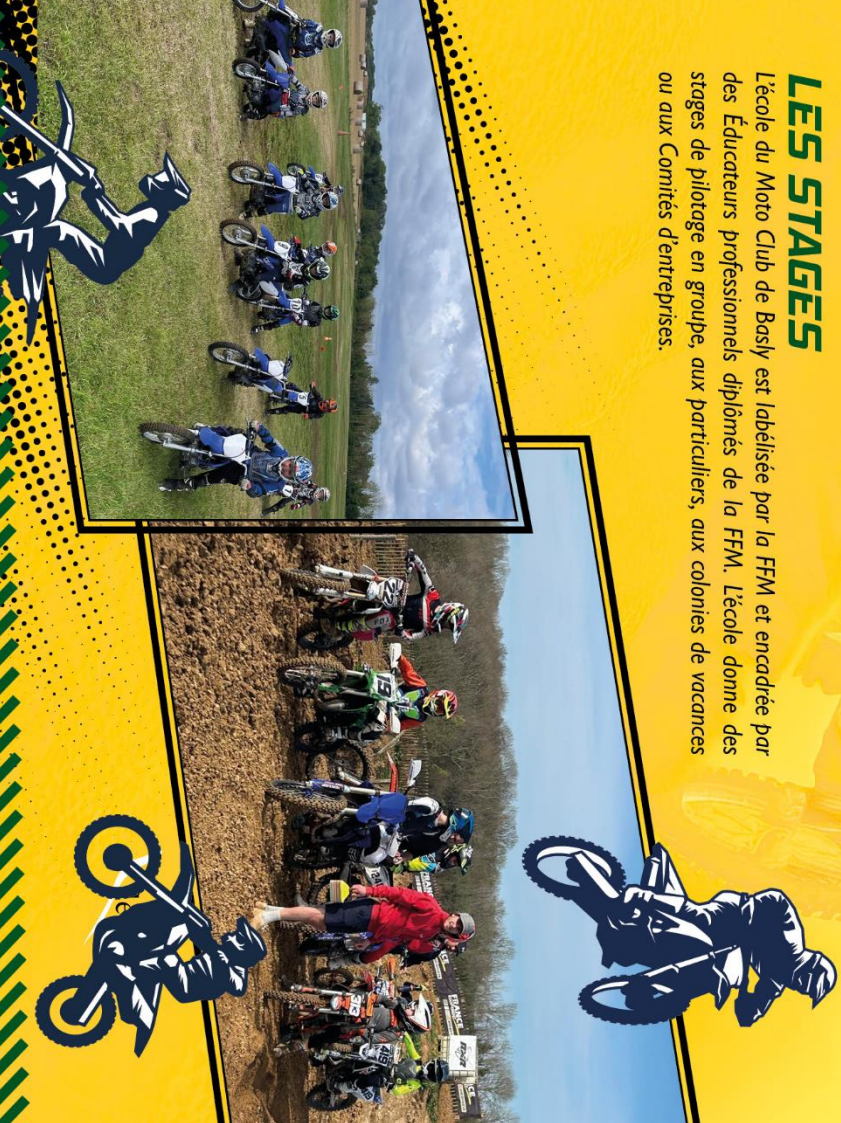

### Stage initiation

Ce type de stage permet la découverte de la moto tout terrain. Les bases du pilotage y sont enseignées. Nous voyons l'accélération, le passage de vitesse (en fonction des machines), le freinage, la trajectoire et travaillons la mobilité.

### Stage perfectionnement

Ce type de stage permet d'améliorer son pilotage : Technique, vitesse, saut, passage de virage à plat ou relevé. Les plans inclinés (montée, descente, dévers), les différents virages (à plat, en onnière), les bosses (avec la compression, détente), la relance, la recherche de vitesse, etc. Le circuit est décomposé en petites portions et chaque portion est travaillée de façon à optimiser le passage du pilote.

### Stage d'approche

Ce type de stage est réservé aux personnes ayant déjà suivi les stages d'initiations. Les bases y ont déjà été enseignées (pilotage, accélérations, vitesse, freinage, trajectoires et mobilité). Les stages d'approches consistent à pratiquer le motocross sur le terrain de l'école de pilotage et, quand cela est possible, sur des portions du grand terrain.

## TARIFS

### STAGE INITIATION (2 heures) ou STAGE D'APPROCHE (2 heures)

Avec location de matériel

- (moto + protections)
- stage à l'unité : 55 €
- à partir du 4<sup>e</sup> stage : 50 € / stage
- à partir du 10<sup>e</sup> stage : 40 € / stage

### SANS LOCATION DE MATÉRIEL

- stage à l'unité : 40 €

### STAGES PERFECTIONNEMENT

(3 heures)

Réservé uniquement aux licenciés.

- LICENCIÉ BASLY MOTO CLUB
- Stage à l'unité : 30 €
- LICENCIÉ FFM
- Stage à l'unité : 45 €

## ÉVÈNEMENTS :

Site internet : <http://basly-motoclub.fr>

Basly moto club / École de pilotage

basly\_motoclub

## CONTACTS POUR INSCRIPTION :

Tél. 02 31 08 25 80 ou 06 84 82 79 23 ou secrétariat : 06 78 69 15 51

Mail : [motoclub.basly@orange.fr](mailto:motoclub.basly@orange.fr)



# Jours des collectes

Ordures ménagères et tri sélectif



2026

du 1<sup>er</sup> janvier  
au 31 décembre

Langrune-sur-Mer  
Luc-sur-Mer

Courseulles-sur-Mer

Anisy  
Basly  
Beny-sur-Mer  
Colomby-Anguerny  
Cresserons  
Plumetot  
Reviers

Douvres-la-Délivrande

Bernières-sur-Mer  
Saint-Aubin-sur-Mer

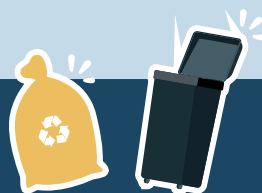

LUNDI

MARDI

MERCREDI

JEUDI

VENDREDI



**Jours fériés**

Collectes assurées



**La veille de la collecte**

Sortez vos bacs et sacs

## Nouveauté !



**Les sacs jaunes  
sont collectés  
le matin**



**Les bacs noirs  
sont collectés  
l'après-midi**

**Infos**  
+

Le service de collecte et traitement des déchets est financé par la taxe d'enlèvement des ordures ménagères incitative (TEOMI) et dépend de l'utilisation du service.

**Rendez-vous sur [coeurdenacre.fr](http://coeurdenacre.fr) – Mes déchets**

**Tous vos  
emballages et  
papiers se trient**

# Consignes de tri



## Plastique



Liste de déchets non exhaustive

## Métal



## Papier / cartonnnette



## Attention !

- **Je ne mets pas** dans mon sac jaune **les textiles et les produits d'hygiène** : couches, mouchoirs en papier, essuie-tout, masques ...
- Les déchets **électriques et électroniques**, les piles et les bouteilles de gaz sont à déposer dans les **points de collectes dédiés** (magasins spécialisés, déchèteries).

## Verre



Déchets  
alimentaires

compost

**#envrac**  
**#sanslesimbriquer**  
**#sansleslaver**  
**#bienlesvider**

+ infos

**LES  
DÉCHETS,  
TOUS  
CONCERNÉS !**  
RÉDUCTION, RECYCLAGE, VALORISATION

**Rendez-vous sur**  
**[coeurdenacre.fr](http://coeurdenacre.fr) - Mes déchets**  
**Accueil : 02 31 97 43 32**



**Boulangerie – Pâtisserie**  
**M. Mme DESOBEAUX**  
*Ouvert tous les jours sauf le mardi*

3 Route de Saint Aubin  
**14610 BASLY**  
Tél. / Fax : **02 31 80 08 15**

*Secret de Coiffure*  
*Route de Thaon*  
*14610 Basly*

*Page Facebook/Instagram*  
*02 31 43 60 75*

**LC POSE**  
**Pose et création cuisines**  
**Salles de bains**  
**Agencement d'intérieur**

**6 Rue Talbot**  
**14610 BASLY**  
Tél. : **06 79 28 79 15**

**Daniel MOQUET signe vos allées**  
**Entreprise PERREY**  
**Allée – Cour – Terrasse**  
**[www.daniel-moquet.com](http://www.daniel-moquet.com)**

**9 rue André-Marie Ampère**  
**ZAE de la fosette**  
**14440 Douvres la Délivrande**  
Tél. : **02 31 80 08 47**

**NACREA FLEURS**  
**Fleurs – Décoration**  
**Christelle Lemazurier**

**2 rue Talbot**  
**14610 BASLY**  
Tél. : **09 87 52 37 55 / 06 98 23 20 95**

Bulletin municipal de Basly

Directeur de la Publication : Yves Gauquelin

Conception : Alain Brilland

Crédit Photo : Mairie de Basly

Impression : La Maison du Document

Tirage : 470 exemplaires

Dépôt : janvier 2026

Merci à tous ceux qui ont participé à l'élaboration de ce numéro

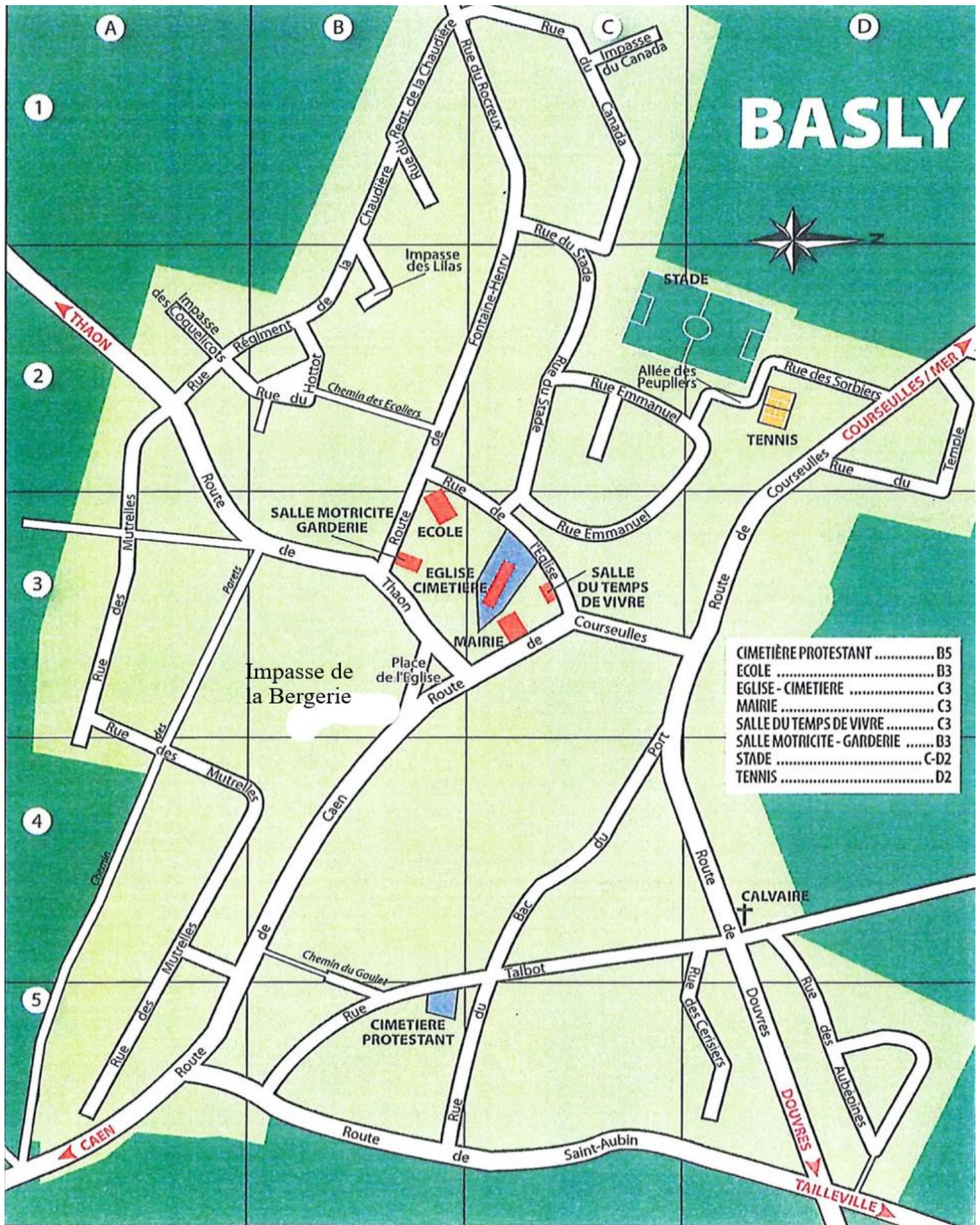

# BASLY

|                                  |      |
|----------------------------------|------|
| CIMETIÈRE PROTESTANT .....       | B5   |
| ECOLE .....                      | B3   |
| EGLISE - CIMETIERE .....         | C3   |
| MAIRIE .....                     | C3   |
| SALLE DU TEMPS DE VIVRE .....    | C3   |
| SALLE MOTRICITE - GARDERIE ..... | B3   |
| STADE .....                      | C-D2 |
| TENNIS .....                     | D2   |

Aubépines (rue des) ..... D5  
 Bac du Port (rue du) ..... B-C5-C4  
 Caen (route de) ..... A5-4-B4  
 Canada (impasse du) ..... C1  
 Canada (rue du) ..... C1  
 Cerisiers (rue des) ..... D5  
 Coquelicots (impasse des) ..... A2  
 Courseulles (route de) ..... D3

Douvres (route de) ..... D4-5  
 Ecoliers (chemin des) ..... B2  
 Eglise (place de l') ..... B3  
 Eglise (rue de l') ..... B-C3  
 Emmanuel (rue) ..... C2-3  
 Fontaine-Henry (route de) .. B3-2-C2  
 Goulet (chemin du) ..... B4-5

Hottot (rue du) ..... B2  
 Lilas (impasse des) ..... B2  
 Mutrelles (rue des) ..... A-2-3-4-5  
 Parets (chemin des) ..... A5-4-3  
 Peupliers (allée des) ..... D2  
 Regt. de la Chaudière (rue du) .. A-B2-1

Rocreaux (rue du) ..... C1  
 Saint Aubin (route de) ..... B-C5  
 Sorbiers (rue des) ..... D2  
 Stade (rue du) ..... C1-2  
 Talbot (rue) ..... B5-C4  
 Temple (rue du) ..... D2  
 Thaon (route de) ..... A-B3